內政部新聞紙登記證京警字第三八四號　中華郵政登記認爲第一類新聞紙　廣東郵政局掛號管理事處執照特字第一二八

大光報

廣州版
（總社）
社長：陳錫餘
TAI KWONG PO
(THE IMPARTIAL & ENLIGHTENING JOURNAL)
CANTON, KWANGTUNG, CHINA.
THE NORTHERN KWANGTUNG EDITION .. KUKONG
THE SOUTHERN KWANGTUNG EDITION .. KWANG-CHOW-WAN
THE EASTHERN KWANGTUNG EDITION .. SWATOW

總社社址：廣東廣州光復中路七十四號
總社電話：編輯部：一五七四三
經理部：一五七四三
營業部：一一八八五
總社電報掛號：廣州 七四一一

粵南版：廣東湛江市赤坎光復路
粵北版：廣東韶關風度中路九十二號
粵東版：廣東汕頭市昇平路七十四號
海南版：廣東海口新華路十一號

今日出紙兩大張
報費每份國幣二千元
（外埠另加郵費）

中華民國二十八年七月七日創刊
新聞紙第二八一〇號

宋子文啓事

子文蒞粵以來荷承各界友好頻賜宴會摯誼隆情感謝無旣惟現甫接事政務紛繁日不暇給各界宴會不克參加務請原諒如有公務接洽當約定時日候臨賜教敬布歉衷諸希炤察

囍 結婚啓事

謹詹於國曆拾月拾四日農曆九月初一日爲長男漢球三女蘊璣在梧州舉行婚禮特此敬告諸親友

梁許秀娟　陳燮銘　謹啓

囍 訂婚啓事

我倆情投意合經雙方家長同意謹詹於民國三十六年十月十二日於廣州舉行訂婚典禮特此敬告諸親友

陳尚鴻　黎鳳柔　仝啓

世界書局

減輕讀者負担　特設

廉價部

全部完好新書

四折至八折

歡迎參觀

由十月十一日起至拾月底止　門市現購爲限

廣州分局　漢民北路一七零號　電話一七零三號　電掛七零二二號

商務印書館 即日起舉辦

廉價部

●●●廉價圖書。各科俱備●●●

二十天　照原價

一折至七折

☆☆☆逐日更換。歡迎參觀☆☆☆

廣州分館　漢民北路

天然機器鎅板廠

本廠機器設備新型所出各種木板保証平滑精美

杉松板大量供應取價從廉諸君光顧格外歡迎

地址　河南鳳凰崗　電話　五〇五〇五

粵滬 華龍巨輪

直放上海

十月十一日驗貨　十三日十四日清關　十五日啓行

省河落貨

接載處　建華行　西堤大馬路十六號　電話一六〇二〇號

上海華南航業公司船期

教廳立案 廣州任遠高級汽車學校招生

工程科　職業

一、三年制汽車本科一班二、半年制駕駛工程科一班三、一月制駕駛速成科一班四、每班五十名由即日起報名至十月十二日止五、考試日期十月十四日地點在小北路本校六、本校對教育車輛管理設備諸件均改良完善

兼校長黃植楠啓

資源委員會中國石油有限公司廣州營業所購地啓事

本公司現價買三多堂林健伯劉商名下所應有吉地一段坐落廣州市白[?]路未列號[?]該地如有來歷不明及[?]轇轕并按照本所廣州儲油所範圍內東南角地段四圍尺寸照契據所載三分之二即林健伯劉商名下所應有定期本月十七日下午二時在沙面珠江路五十號本所交易該地如有[?]揭等情者於十月十七日下午二時前向賣主理明并來本所報告俾憑辦理一經交易概與本公司無涉除在該吉地標貼外特此登報週知

中華民國三十六年十月八日

經濟部紡織事業調節委員會廣州區辦事處公告

廣紡調業字第〇〇一三號

查核准輸往華南棉紗布疋照章應於運達終點後三日內由收受廠商將所持棉紗棉布輸往華南出口許可證並填具棉紗棉布運達口岸報告表一式三份呈繳本會核銷希各廠商遵章報核無得延誤除分函本市紗布業商業同業公會轉飭各該公會會員知照外合行公告週知

主任呂谷凡　副主任毛紫家彪　本處地址：沙面珠江路五十號

遺失啓事

本人遺失牙質方形陽文篆書文曰「唐章慶」私章一個自即日起宣告作廢以後不生效力自十月七日起改用牙質方形陽文隸書文曰「唐慶華」私章除通知各銀行印鑑外特此登報聲明

國營招商局廣州分局經理唐應華謹啓

聞

先考鄒公薌谿 前日本化學工程專門學校畢業江西崇仁縣縣長軍事委員會湘南煤礦局楊梅山礦廠廠長湖南省政府顧問痛於中華民國三十六年十月五日下午八時在廣州客寓疾終正寢溯生於民國前二十四年二月初二日申時享年六十壽國奎留學美國華盛頓大學聞耗匍匐奔喪國礎等隨侍在側親視含殮遵禮成服權厝大德路別有天殯儀館謹奉慈命擇於國曆十月十二日正午十二時家奠午后二時發引扶靈廣州北郊佛塔岡之陽忝屬

友世寅　鄉族戚　誼哀此訃

恕訃不週如蒙賜唁請寄廣州西湖路九十九號德勝莊　五華華陽昔盧紀念學校　台灣新竹縣政府

子 國奎 國礎　女 國貞（適張） 國梅（適鍾） 國英（適李）　泣告

聞

先祖妣嚴太夫人 痛於中華民國三十六年十月十六日子時壽終穗寓內寢溯生於民國紀元前四十年即壬申年十一月初三日亥時享壽七十有九不孝駒 萬里 驊等隨侍在側親視含殮不孝權供職北平軍次聞耗奔喪遵禮成服哀此訃

謹擇國曆十月十九日在本宅舉行家奠　恕不另訃

鼎惠懇辭

喪居廣州市東山達道路柒號

承重孫 歐陽權　孤哀子 歐陽萬里 歐陽駒 歐陽驊

女 楚子 佩瓊　媳 易蘊端 林彩英 郭彩基　姪 濂

孫 誠 善同 善初 兆里 儀衛　孫女 予慎 儀昭 儀德 儀韞　曾孫 淳

泣叩

聞

先嚴 廣東高等法院第五分院推事前任瓊東連縣三水茂名等地方法院院長法學士諱樂平號偉勳府君痛于民國三十六年拾月六日戌時病終中央醫院溯生于民國紀元前一拾五年前元月初三日午時享年五十有一歲不孝俠良肄業廣西大學聞電奔喪不孝仕佐等隨侍在側親視含殮遵禮成服忝屬

寅友　戚族學　誼哀此訃

謹擇國曆十月廿六日家奠並定十月十[?]日十二時出殯在粵光殯儀公司發引

孤子關 俠良 佐良 仕良 佑良 俊良 出嗣降服子 儉良 泣告

孤女 佩裳 佩瑤　胞弟 樂年　胞姪 仲良 健良 泣叩

李超南 陳佩珩 爲在東平墟商會被陽江縣長所派屬員勾通匪徒搶劫事質問縣長羅賢請公答覆啓事

（一）東平鄉李盛兩姓因旱田爭執應屬司法範圍如縣長旣自願作調解人惟所派屬員李廉爲調解人而該李廉假借調解爲名竟敢勾串書駒參議員李業芬士豪盛文運及糾合當地匪徒有槍便衣廿餘名當衆搶劫財物合共損失達億元以上內有陳佩珩華僑護照三本此種事實地盡皆知羅縣長對此乃是否授意調解李盛兩姓之事抑爲主使屬員李廉等恣意搶劫此應質問者一（二）關於本年六月廿一日在東平商會匪姓調解致發生搶劫情事隨即由該商會長譚華袞及第一二三保長當地分駐所巡官李如材各目擊之商店均已據實詳呈縣府有案何以羅各具之呈件人證明置之弗理復置本人所被劫掠之情形毫不關心其意何在此應質問者二（三）事後李超南陳佩珩分向廣州行轅廣東省政府及粵桂南區清勦指揮部投訴旋蒙派當地新兵第二大隊大隊長劉應遐親臨該地調查該案眞相經該劉大隊長數次請示羅縣長法究犯人及追贓等情後據羅縣長對本人面稱對該案已明白應負責追贓究辦事至現並已歷有四月餘仍未將屬員李廉等究辦且對該案絕不提及是否故意縱兇袒護匪徒此應質問者三（四）李超南陳佩珩已無辜被搶劫兇徒旣未追究損失亦復無着何以羅縣長竟迫勒李超南限令交保二星期內離開陽江境內否則有性命之虞究竟李超南所犯何罪而要離境況超南原籍陽江所有財產物業均在此地若一旦離境所遭一切損失應由何人負責今羅縣長要李超南離境用意與居心何在抑李超南離境後被劫之財物可絕不追究耶此應質問者四本上質問四點請羅縣長在報章公開早日答復以示處理政績光明否則有意庇縱李廉李業芬李乃駒盛文運等匪徒所爲殊爲殊於職務上應得之不當應屬瀆職之行爲也

李超南　陳佩珩　住本市昌華新街四號門牌

樂斯戲院全體股東先生公鑒

股東芳名如左：鍾少俊五十六股鄭育四十股鄭育南四十股黃玉麟十股黃渤新十股黃笑美二股黃一峯一股黃仲雲一股黃不殘一股黃秋定一股梁孟駒五股鍾瑞色四股陳如棠一股趙紹芳二股程寶英五股江希文四股陳孟禮五股黃濃一股黃麗君一股林康元一股林永泰一股李納二股林鴻二股謝楠柱三十八股梁惠材五股梅占春十五股陸昱二股趙憲德堂四股潘維耀二股趙君雅二股鍾世深二股鍾燦六股周燿六股李佳美一股寶志雲七股戴楠五股（以上共式百玖拾壹股）另發起人：黃玉麟，林康元，林永泰，林鴻，李納，五人等佔紅股三十股

本院股份手摺業已全部印竣不日依照左列股東芳名與應佔股額一律填發倘有錯誤或手續未清者請於登報日起三天之內蒞臨本院妥爲清理如逾此期限一經發出以後當不負責幸祈察

樂斯戲院董事會謹啓　十月九日

裕成石礦股份有限公司董事會重要啓事

本公司前經登報限期請各股東將所有舊股票或收條及證明文件到本公司登記以便印發新股票現經登記完畢新股票亦經印就茲定於本月十一日至二十日爲換發新股時期希各股東屆時攜同舊股票或收條及證明文件到來發桂南路五號三樓本公司換領新股票如逾期不到換領係屬自誤一經過期之後所有舊股票或收條及證明文件概作無效除分函外特登報通知

永利化學工業股份有限公司召開臨時股東會通告

茲定於十月廿六日上午十時（星期日）在上海江西路金城銀行召開臨時股東會議商討繼續增資各案屆時敬希準時出席如因事不克出席請繕具委托書委托代理人出席再自登報之日起至開會之日止股票暫停過戶除分函外特此通告

永利化學工業公司董事會啓　卅六，十，六日

聯合勤務總司令部廣東供應局通告

人字第2239號

查前第三補給區暨前粵局編餘人員溢領退（除）役職金一案業經呈奉聯勤總司令部卅六未巧財滙代電核示飭由本局造具名冊及溢發數字通向各師團管區扣繳年俸并將辦理情形具報等因自應遵照除經造具名冊及溢領數分電各團管區查照辦理外合行通告希溢領退（除）役職金人員自十月十一日起至十月卅一日止攜原領欵章來本局人事室領取退（除）役職證明書以便持赴向原籍團管區報到勿延爲要特此通告

局長陳守鋒

中華民國卅六年十月　日

前陸總後勤部財一分局清班室主任鈞鑒：

頃閱十月九日大光報通知一段奉悉職卸職於離局前所有經管出納事務均經依法交代清楚並經財務處麥特及財一分局長蘇調敏認許且當時制度係中美官員合督責至職十月一旬報每月一月報何致千餘萬鉅欵竟能漏帳今事隔兩年餘突來通知謂手續未清不勝訝異查卸職期間所有收入金錢均依法存入銀行請查當日之原始中英文易簿及各月份入帳單此事即可明白專復並請 鈞安

卸職麥良裕敬復

中國航空公司中美航綫首班飛機已於九日抵美

本公司首次中美航班前於本月六日上午八時五拾分由滬起飛於六日下午七時三拾分過關島七日正午拾二時過威克島七日下午八時過中途島八日晨二時五拾四分抵檀香山茲接電訊已於九日晨五時二拾四分安抵舊金山沿途航行平穩舒適乘客均極愉快殊堪告慰茲以第二次航班定于本月廿二日由滬起飛敬希賜顧諸君即日駕臨南京路廿號本公司上海售票處先期訂座爲荷

中國航空公司啓

共匪命運決於瀋北
已損失四分一兵力
范家集解圍殲匪二萬五千人
劉匪進擾武漢企圖再遭粉碎

【本報瀋陽特派員魏瑱十日發專電】營口海軍開抵外圍，共匪攻勢仍急，但人心穩定。

【本報瀋陽特派員魏瑱十一日發專電】開原鐵嶺一帶，戰事近稍沉寂，惟共匪主力仍在四平以東公主嶺間，似再布署。鐵嶺大戰將再起并有攻四平可能。

【本報瀋陽特派員魏瑱十一日發專電】錦西附近激戰，錦州西南大窪雙臺子，共匪十三，十六，十七旅，十日夜來攻，與國軍激戰，已將匪擊退。

【本報南京特派員凌雲十一日發專電】新立屯失守，阜新煤礦緊急，東北冬煤將較去多更缺乏。

【本報南京特派員凌雲十一日發專電】東北主力戰已在鐵嶺展開，國軍陸空聯合作戰。昨有機十架，在鐵嶺國軍陣地上空發現，傳作義部隊越過阜新進抵彰武。

【本報南京特派員凌雲十一日發專電】東北戰局最高潮，十日二時後全面展開。鐵嶺外圍以猛烈炮火向國軍陣地猛擊，國軍沉着應戰，戰況激烈。軍方表示：今後一週，爲東北戰局轉捩點。瀋外圍防線劃爲四區：西爲新民，東爲撫順，北爲鐵嶺，南爲鞍山。

【本報特訊】北平十一日外息：國軍艦於葫蘆島海面捕獲二十艘共匪木船，傳國軍增援部隊已在東北某港登陸，此可能係葫蘆島日前已有國軍兩師由山東在該地登陸，國軍增援部隊之到達，已使國軍關內外主要交通線之平瀋路再趨安定。共匪在四平公主嶺間鐵路線東面集結，傳有共匪聘兵五千人，向長春外圍二十里一帶之村落襲擊，河北省主席孫連仲於雙十節日發佈聲明謂：在河北省境內之一百三十二個縣中，只得半數在國軍手中。

【瀋陽十一日中央社電】連日天氣陰，中長路兩側戰事愈趨沉寂，開原附近匪軍於大批國軍源源出關，已呈動搖模樣。

【長春十一日中央社電】東北共匪命運，將決定於瀋北之戰，共匪近廿萬兵力，分路猛撲中長路（下瀋陽間各主要據點，企圖控制瀋陽以北交通線，而一週來均經國軍予以重創，卒不得逞。縱觀連日戰事，國軍刻尚未採取全面圍殲戰，但匪軍兵力已損失達四分之一。四平，昌圖，開原等地國軍堅守陣地，呼應出擊，將爲使鐵嶺國軍展開外圍殲戰之有利條件。現平瀋路，山海關錦州段已完全由國軍掌握，平瀋交通週內可恢復，關內外聯繫動脈，即能復舊，東北全面戰局，亦將由中長瀋兩路之攻防戰轉爲圍殲戰，而完全改觀。

【長春十一日中央社電】吉長兩地國軍，實際上已完全控制松花江南岸整個吉長地區，前此共匪第一、六兩縱隊及獨三四兩師一部竄擾吉長兩地外圍據點所造成之不安空氣，頃已消散。吉東一帶國軍仍控制烏拉街，龍潭山，大豐子等主要據點。吉長沿線五十公里以內無大股匪踪，長春國軍則緊握西北兩面百公里以內之農安德惠兩主要據點，一般預料，吉長地區若今後不遭意外變動，秋收可保無虞。

【本報南京特派員九思十一日發專電】青島電：國軍海軍陸戰隊，十一日晨登陸海陽港（海陽東），前鋒向海陽急進。

【青島十一日中央社電】高昌濰三縣邊境戰事，迄至九日達最高潮，我陸空發動總攻，范家集守軍亦奮勇出擊，內外夾攻，至晚匪軍潰散，范家集之圍告解，是役計斃第二縱隊司令員李建平以下二萬五千餘人，粉碎共匪重溫膠東之夢。（按：范家集位於平度西卅公里，位於昌邑東南廿公里，在膠濟路塔耳堡車站正北方）

【本報南京特派員凌雲十一日發專電】陳毅匪三縱隊殘部，昨由宿縣西南選縣集，道濤集等地化整爲零，經西寺坡附近，越津浦路東竄，國軍已與蘇北國軍取得呼應，將該匪包圍殲滅中。

【本報南京特派員凌雲十一日發專電】漢口電：由皖境進竄之共軍，于竄陷鄂東之侵據麻城，又進攻黃岡蘭溪兩地，刻黃岡戰事甚烈。

【本報特訊】上海十一日外息：國軍在鄂東對劉匪反攻，已收復漢口東面約四十里之黃岡。劉部進擾武漢之企圖已遭粉碎。

【漢口十一日中央社電】國軍自抵宋埠後，匪軍主力即向張店逃竄，共一部南竄三店鋪。由團風北竄匪主力，九日晚續向大崎山竄去，刻林山河一帶僅有少數散匪活動。

【漢口十一日中央社電】空軍今自晨至暮竟日出擊，在新洲西岸炸毀匪船四十餘隻，白雀園東西炸毀浮橋一座，斃匪百餘。李家附近炸毀匪工事，斃匪數十。

【鄭州十一日中央社電】豫西共匪二萬餘人，十一晨在洛陽西宮外圍地區與國軍發生血戰，刻國軍另部已趕至，向匪夾擊中。

【保定十一日中央社電】匪三縱隊一部，今晨七時許由徐水西牛鐵店向鐵道沿線碉堡猛襲擊，守軍沉着應戰，九時許匪不支向西潰退。

成敗在此一舉
珍惜一張選票
張羣播講對普選希望

【南京十一日中央社電】行政院張院長羣，雙十節晚八時應中央廣播電台之請，播講「對於普選的希望」，其原詞如后：

今天是雙十節，是中華民國開國的紀念日，依照常理而論，憲政是應該緊接着開國之後就開始的，不幸開國以後，首先遭到袁世凱的篡奪，接着便是不斷的內憂外患，將憲政就延了卅六年之久，現在國家已經完成了對日戰爭的勝利，憲政實施的日期已經不遠，全國的普選，正在進行之中，我們將來實施憲政能不能盡如理想，還要看這次普選辦理的結果如何，孟子說過：「徒法不能以自行」，有了好的方法，如果沒有好的執行的人，還是等于具文，假若這次普選所產生的國大代表立法委員等都是賢能之士，自然可以保證憲政的成功，如果選舉不得其人，使憲政的名不符，其實那麼我們就是違反了國父的主義，也對不起卅六年以來，爲國犧牲的先烈先進。因此之故，我們這次普選無論是政府或是人民，都應該特別注重。今天我特別就這個問題，提出幾點意見，也就是我對于普選的希望，願與大家共同勉勵：

（一）希望於各級政府的：我國敎育還沒有普及，一般民衆知識水準很低，政治意識向來便很缺乏，而普選從來又沒有辦過的，什麼叫做普選，爲什麼要辦普選，普選的重要性在那裡，要怎麼樣去參加選舉，要怎樣去競選，什麼叫做民主，什麼叫做憲政，總而言之，就是民主政治的主義在那裡，好處在那裡，這些問題，不是一般民衆所能夠完全知道的，而這些問題在實行選舉以前，又非敎導一般民衆弄淸楚不可，不然，他們就會無所適從，不知選擇，難免不被少數的野心家所利用，致發生相反結果，所以當前第一件要緊的事情，就是要趕快發動廣泛深入的宣傳闡揚選舉的法令，灌輸選舉的常識，要使每一個國民，都能夠明白普選的意義，其次，是要培養民主的習慣，提高法治的精神，民主與法治是憲政的主要內容，而法治更是憲政的基礎精神，所以要實行憲政，必先要廣行法治，無論是政府或是人民，都應當明白守法，而政府尤其要特別注意，商隱說：「法之不行，自上犯之」，政府人員如果眞能守法，才能期望人民守法。

（二）希望于競選人的：這次普選，在我國還是創舉，參加競選的人，第一，必須要循着和平合法的途徑，要認淸國家的利益，高於個人的利益，個人的成敗事小，國家的成敗事大，切不可以暴力來威脅，或是以金錢來賄賂，以致違法亂紀，破壞選政，要知道與其卑污的成功，毋寧是光榮的失敗。第二，參加選舉的動機，必須是出于爲國爲民人生以服務爲目的，不以奪取爲目的，國父早有明訓，所以參加競選目的，是在應該爭取一個爲人民服務爲國家報効的機會，是這樣的爭選才有意義，也才値得稱道。第三，要有彼此寬容互尊的美德，民主政治不是少數人的專利品，是人人得而過問的，必須要放開眼光，拓大心胸，容納異己，尊重對方，競選成功固然値得慶幸，萬一失敗，也不必過于失望，美國大選舉結果發表，落選的總統候選人，立刻電賀當選的總統，像這種民主爽朗的作風，是値得我們效法的。

（三）希望於選舉人的：剛才已經講過，這次選舉的是否得人，將要決定我們憲政的成敗，因爲選舉不僅是個人的基本權利，同時也是一種政治的功能，我們參加選舉，乃是爲着一個重大的目的，就是要產生一個行憲的政府，這次如果選舉得人，使我們行憲的政府組織得以健全，民主憲政的理想自然不難實現，如果不得其人，那麼國家前途所受的影嚮，也就不堪想像了，我們爲了整個國家民族的前途，爲了個人以及子孫永久的幸福，必須要特別愛惜這一張選票，憑着各人的智慧與天良，不爲威脅，不爲利誘，惟賢能是問，假如每一個選民都能夠這樣，那麼，眞正爲國爲民有爲有守之士，自然可以當選出而問政，所以得人與否的關鍵，還是操在我們每一個選民的手裡，我們能不特別的愼重嗎？

最後，希望輿論界，教育界以及其他各界的知識份子，本「天下興亡匹夫有責」之義，共同勵力，廣爲宣傳，務使家家戶戶，都瞭解普選意義之所在，踴躍參加選舉，共盡選賢任能的責任，是這樣的普選才有眞實的意義。

四行內匯率調整

【上海十一日中央社電】四行兩局一庫內匯率，自十月十三日起調整如次：福州每千元收八十元，長沙衡陽七十元，武漢八十元，青島八十元，海門廿五元，渝蓉一七元，昆五元。

長春初雪

【長春十一日中央社電】長春十一日晨九時三刻初雪，歷一小時又半。

政府將要民盟表明當前態度

【本報南京特派員九思十一日發專電】據某權威人士告記者：值此勘亂時期，立，政府爲明瞭民盟之人士，將派員與民盟晤談，並要求民盟對當前局勢說明態度。

加薪問題意見多
政院中將有激辯

【本報南京特派員九思十一日發專電】改善公敎人員待遇辦法，經立院擬訂後，各方咸表贊同，一般輿論，認爲按生活指數遞加問題，可解決今後永久問題，政院某監察委員談：政院有意將基本數加倍增爲八十四萬，[illegible]

【本報南京特派員凌雲十一日發專電】公敎人員加薪事，政院擬維持基本數加倍及[illegible]定。此事現將于下週二之國務會議討論，再提作最後決定。

[illegible]成數提至三千倍，但無濟于事，實物配售制度，弊多利少，[illegible]生活補助[illegible]監察院均透露不滿，[illegible]

伊寧巨頭傳已失踪

【本報南京特派員九思十一日發專電】據此間頃獲伊方消息：上月由迪化撤退之伊方四巨頭阿合買提江，額希木江，賽福鼎，阿巴索夫等，因被某國認爲工作不力，突于近日失踪。又悉：北塔山正面戰況沉寂，雙方保持對峙狀態，前哨間有稀疏槍聲。

【迪化十一日中央社電】新省宣傳委員會主委劉孟純七日晚于記者招待會中稱：阿山全區已收復，烏斯滿專員現正從新行政機構與人事調整；全區平靜無事，關於選舉問題，基於新疆之特殊情形，及符合中央之法令，故省府已訂定辦法，以謀宣傳。

青年黨仍要求
先參加粵府
三黨提名中旬可協議

【本報南京特派員九思十一日發專電】青年黨參加地方政府事，仍在協商中，粵省更調主席後，該黨擬從業經擬定，其參加地方政府之人選，[illegible]一俟張院長與宋主席協商後，即可發表。

【本報南京特派員凌雲十一日發專電】關于三黨候選人提名事，據青年黨[illegible]余家菊稱：相信本月廿日前獲協議，[illegible]今夜車赴滬，[illegible]就大選提名事再作討論。

調查外匯使用報告書全文（續）

（三）中國建設銀公司[illegible]

美軍事考察團
昨晉謁主席
美將補充我軍裝備

【本報特訊】南京十一日外息：美環球軍事考察團十一日上午十一時進謁蔣主席，[illegible]與政院長張羣會餐，[illegible]飛滬。

[illegible]國立刻對中國予以援助。余相信余上述之建議可代表本團其他團員之意見，余意認爲美國當時之暫停以財政軍事協助中國，以因國共談判之破裂，[illegible]

津將恢復郵電檢查

【本報南京特派員凌雲十一日發專電】津市奉命恢復郵電檢查，即將開始工作。

英議會訪華團
昨訪問參政會

【本報南京特派員九思十一日發專電】英議會訪華團今晨訪問政院後，即訪參政會，由秘書長邵力子就該會成立經過，及將來行憲後民意機關之設立，作詳盡介紹，邵氏並答復有關立監兩院職權之詢問，至午始辭出。該團定日內邀晤民盟人士茶會，交換對中國時局之意見。

【南京十一日中央社電】英議會訪華團團長亞蒙勳爵等一行六人抵京後，於雙十節晚八時，由英大使施諦文引導晉謁國府副主席兼立法院院長孫科於其官邸，八時半由孫副主席歡宴。亞蒙勳爵當邀呈英國上議院聯合委會主席兼副議長杜樂達，暨下議院院長勃朗南氏聯名要函乙件，代表英國兩院向孫副主席致敬。孫副主席代表立法院暨我國人民，請亞蒙勳爵轉致謝忱，並另行專函復謝。

【南京十一日中央社電】中英文協十一日下午五時至七時舉行酒會，歡迎英議會訪華團。席間，該會秘書長杭立武强調訪華團之訪問雖正開始，其成功已可保證，該團團長亞蒙勳爵宣稱：中英間之聯係，將永存勿渝。

我們的外債
約美金一億九千餘萬
大公報所列數字不符

【南京十一日中央社電】可靠方面消息：我國「戰時政府國外信用借款」「戰時財政協助借款」暨「戰後政府借款」等三項，合計政府現負外債，共約七億三千四百餘萬元，如將未曾動用部份及現在未發行償付之「財政借款」剔除，政府實際現應償付之外債共約美金一億九千四百餘萬，本年度還本付息總額爲三千七百餘萬美元（共中二千餘萬美元係以農礦產品抵償）。至於美國租借物資，杜魯門總統在去年十二月廿七日向國會報告租借我國部份，雖有十五億五千餘萬美元，其中美軍自行提用者甚多，我國實際接收數額，據國防部正式估計，僅値九千餘萬美元，現正由中美雙方在華府淸[illegible]

整理幣制
不待外援

【本報南京特派員九思十一日發專電】權威方面透露：政府決心整理幣制，勢在必行，目下考慮者，僅時間問題，一俟適當時機到達，即可付諸實施，並不如外間所傳，必須依賴國外借款方可着手也。

穗廈開放無線電話

【廈門十一日中央社電】廈市與廣州，台北，福州，汕頭四地無線電話裝置完竣，并經分別試話成功，定十五日正式開放。

拍歐美電報照美滙市價

【上海十一日中央社電】國際電台及上海電信局，奉令自十三日起將發往歐美各國以美金折成國幣計值之國幣電報電話費，改照最近國行掛牌美滙市價，按每一美元折合國幣九萬五千元計，同時金法郎折合國幣率亦改爲每一金法郎折合國幣一萬八千元。

陳誠暢論東北戰局
這是共匪最後一次掙扎
不容再有七次攻勢發生

【瀋陽十一日中央社電】東北行轅兼主任陳誠，今于[illegible]行之國慶紀念會上致詞，對當前東北局勢，糧食及匪軍情形，分析其詳。陳氏首稱：勦匪的過程，可分爲三個階段，第一步是進勦；第二步是追勦；第三步是淸勦。而匪軍的行動，也有三個階段：（一）盤據；（二）流竄；（三）潰散。今日陝北與山東方面之匪軍已經進入其自己的第二階段至第三階段中了，因爲匪軍根據地失去之後，一切的補給均成問題，我們就可以在匪軍到了第二個階段的末期和第三階段之初，達成淸勦的目的。由此，可見今日匪軍的到處竄擾，並不可怕，祇是他們在淸勦前夕的一種廻光反照而已。陳氏次論東北戰局謂：只要今後我們大家能夠努力，只准匪有第六次攻[illegible]他再有第七次攻勢發生，這並不是我們自誇的，確[illegible]東北最危險的時期是在八月底至九月初，現在可以[illegible]期已經過去了，總不能講今後完全沒有任何問題，[illegible]可怕，陳氏檢討東北共匪五次攻勢及今次行動情形，[illegible]五次進攻之後，死傷共達八萬餘，這些損失，直至[illegible]整理補充，距今天前後不過兩個月，除了人力之補[illegible]較容易以外，他如武器，糧彈，被服，裝備等補充[illegible]們困難。據最近投降及俘虜的匪軍自己說：他們今[illegible]兩個問題，就非常嚴重，而無法解決，此爲匪之缺[illegible]也有優點，如往往能看準機會，找到我們一個弱點[illegible]現在我們的部隊已是越打越多，越打越强，而匪則[illegible]過去常有人衡量對東北的戰局何者重要，以供先行[illegible]力往那一方面，但今日山東戰事已近結束，我們當[illegible]餘的兵力，源源出關，相信只要大家努力，共匪的[illegible]也就是他們最後的一次掙扎了。陳氏後繼特別指出[illegible]經絕對沒有問題，十一月份的軍糧已開始起運，而[illegible]面，傳作義主任也答應運食糧到東北來，作爲大量[illegible]必要時并可將軍糧撥充民食，如民糧充足的時候，撥充軍糧，如此軍民互相合作，糧食決無問題。

共匪機關
北平破獲

【北平十一日中央社電】此次本市破獲共匪重要機關，共中有北大學生孟憲功，李恭貽及女中敎員閻某等，參加共匪工作，被捕後經訊明供認係共匪重要份子，担任竊取軍政機關情報及破壞等工作不諱，證據確鑿，且親筆具有自白書，詳述加入共黨經過，値茲勘亂之際，當局對於此案極爲重視，聞將依法嚴懲，案情不日即可公佈。

莫德惠
贊成打

【本報南京特派員九思十一日發專電】國府委莫德惠頃與記者縱談時局，首謂：欲解決東北問題，拯救東北人民於苦海，除「打」之外，無更好辦法。相信解決共匪，祇是時間問題，但不能操之過急。[illegible]

蔣主席昨晨
召見白崇禧

【本報南京特派員凌雲十一日發專電】蔣主席十一日上午十時，在官邸召見白崇禧，談約半小時，聞主席對白有重要指示。

加太使談
中加關係

【本報特訊】上海十一日外息：加拿大駐華大使戴維斯，[illegible]

不要讓民主的選舉變質

張良修

（一）

黃軼球先生在上週發表了「要知未來國運，只要看今日的選舉」一文，淋漓痛快，言人人之所欲言。筆者不敏，也來參加一點意見：

「選舉」本來是最神聖的，投一票之微，也要對自己良心，對國家，對社會負着責任，因爲選舉代議制度的產生，爲近代政治的一特色。選舉代議士，又爲代表人民參與國政的一個重要關鍵。若果被選者的質素過低，或不孚衆望等等，不僅於議論國政時，足以影響國計民生，抑恐失去人民對憲政的信仰，根本對選舉發生懷疑。

（二）

無疑問的，我們這一時代，還是民主搖擺的一個時代，在這選舉關頭，好一點，可以把國家帶上眞正的民主軌道上；壞一點，也可以把國家拉後退一個時期，再讓混亂局面延續若干年月，還眞是國運興衰的一個轉捩點，國民的責任，不是走走「天線」——「靠上層力量，或走走「地線」——「靠下層拉攏，熙來攘往、嚷嚷「選舉熱」「選舉狂」便可算了事的。

（三）

這時候，還不敢想象未來選舉的結果，當今人慾橫流，舉世滔滔，假如國人沒有澈底的覺悟，前途也許不容樂觀的。依照憲法，實施程序，在最近時間，便要普選產生國大，立委；由間接選舉產生監委。所謂普選，就是普遍的，不論什麼人，只要是成年及不犯罪，均有投票權，且投的票，又一律平等，每人祇能有一張票，每張票又具有同等的價值，並且由人民直接用不記名方式親投向票箱裡面。這種普選制度，是比較公允，比較進步的。我們如果將參加政治看成做一種義務，一種責任，一種負担，那麼，每個國民，就應愼重將事，不宜苟且，亦不宜馬虎。比方英國大選時——一九三五年筆者親眼見的——病院中的病人，還扶疾親行投票，報上所載，甚至有重病者至選舉事務所投票後而斷世的。此種認眞態度，使[illegible]了解選舉爲神聖的一種任務，何等令[illegible]敬！年前我國赴英訪問團，團抵倫敦，[illegible]王雲五氏散步海柏公園，一婦人[illegible]前詢，知爲我赴英訪問團員時，連聲向王氏道歉，其意甚恭，交談結果，始悉渠曾投保守黨票，以保守黨執政時未能積極援助我國抗戰，致使我歷盡艱苦，表示歉意，外國選民對被選者的關切，以及對彼選者執政時的政治措施，其密切注意如此，誠令人感動。我國舉行普選，在國際關係上，在國家需要上，均有劃時代的意義，但就今日國民的知識水準，有目前的可能爲少數人一手包辦或强姦民意的情形來觀察時，又未始不叫人萬分恐懼。

（四）

如所週知，民主政治，決不是個懸在人民生活以外的一個空洞鵠的，反之，牠應是個活生生的人民日常生活，我們做一分算一分，拾得一滴算一滴，祇要我們肯盡我們的心力，有着好好的開端，便會有好好的結果，作算今次做壞了，下次也可跟着有改進，不過事情在牠要轉向壞或是快出險的當兒，提高我們的警覺性，不要讓選舉給一部份人去把持，不要讓選舉這椿神聖的工作，變了牠的本質，也未始不是智識份子的當前責任。某一天，偶然座上有幾位朋友論及當前選舉時，甲則喟然興嘆：謂現時的選舉，紛擾太多了，我們要學外國人的制度，結果學得四不相呢？乙接住說：今日的競選，簡直變做爭選了，我國古代揖讓之風，一掃淨盡，且耿介之士，誰又能向鄉間土霸豪劣打躬作揖呢？某丙對競選二字有所詮釋，據說：原來「競」字是含着比賽的意義，競爭者祇係讓選民自己去衡量去比較，並無爭的意味，於其間，今日你排斥我，我仇視你，已離開競選的範圍太遠了，是誠一怪現象云云。這一些朋友，雖祇從消極方面，批評今日的選舉，但憂心國事，形諸於言詞之間，該不是我們不同情的。至時代公論，第十二期「選舉漫談」上有「父母的心最慈，情人的心最甜，宵小的心最黑，賢良的心最苦，官吏的心最棘，人民的心最酸，選民的心最寬，競選人的心最狹。寬的寬到怎樣呢？寬到心中無主！狹的狹到怎樣呢？狹到捨我其誰，一年競選，百年寃家，如果是年年競選，那豈不是代代寃家嗎？還還了得！」這樣的一段，雖未必事實眞眞如此，但這一種挖苦，已叫選民和競選人目心驚了。

（五）

在目前，我們不敢希望實施高度的民主憲政，但最少，我們希望一般選民，即使投一票的輕便，也要對被選人的資望，品格，學識，甚至他的生平，都有一番檢討，仔細斟酌，愼重其事，不好拿國運做兒戲，不好以選票作交易。今日國家的艱難，已非祇在於危言聳聽，一得一失，判若鴻溝，我們不能讓選舉把國家弄壞，一如我們不能不堅定主張選舉的活動，要手段正當，要防止牠的流弊，要樹立今後國家民主的基礎。毫無疑義的，今日這株民主的嫩苗，還須我們苦心灌溉，但灌漑的方式，軼球先生是主張以三事做起：一，輿論的正確指導，二，集體的研究與行動，三，政府的督導。除開這：我以爲還要靠我們選民自己的眞正覺悟，還要靠官方不去把持，還要靠一般大衆了解選舉的功能和效用。同心合力，把時代的齒輪推進一步，如果這一些都做不到，那麼，所謂憲政的實施，也許只添上一個裝飾品的憲法而已。

十月七日。

聯大會中蘇激烈攻擊 美國對歐亞經濟政策

〔成功湖十日中央社專電〕蘇聯今日於聯大會中，激烈攻擊美國對遠東及歐洲之經濟政策，此項攻擊係由蘇代表亞魯提於經財小組委會中發表者，據稱：由馬歇爾對西歐計劃，及麥克阿瑟對日本之計劃，代表之美國之對外經濟計劃，實即美國大資本之經濟及政治擴展之共同計劃。遠東方面反動力量，刻正竭力恢復日本之工業，此實爲日本帝國主義之作戰及工業潛力得以逐漸恢復，亞魯提并指責美國之政策，實危及亞洲人民之民族解放運動及其主權，此一政策，係欲使此等國家再度淪爲工業國家之供應農業及原料附庸，至於馬歇爾援歐計劃，其目的乃在重建德國之作戰潛力，造成敵對蘇聯之西歐集團，煽動西歐內鬥，而終則制止美國之日見嚴重之經濟危局，亞魯提并謂：馬歇爾計劃自四月前在某大學發表演說後，即已使國際關係及西歐若干國家之政治關係更趨嚴重。亞氏此篇演說，實使經財委會三週來辯論趨于最激烈之境地。

美國贊成巴力斯坦 劃分爲兩獨立部份

〔成功湖十日中央社專電〕茲綜合報導聯大第二十二日之會議情況如下：今日之會議，尤以對于巴力斯坦問題之討論，均爲不切實際之性質。值茲大會之巴力斯坦委會廣續討論，以等候美國明白表明態度之際，中東方面不斷傳來敍黎大軍逼近聖地之消息，危地馬拉代表今日爲唯一之發言者，渠會非正面論及阿剌伯之行動，渠乘美蘇仍守緘默之便，提議聯合國成立巴力斯坦警衛軍，由各小國之軍隊聯合組成，專司抵禦任何企圖侵略巴力斯坦人民之軍隊，同時英國於美國發表政策聲明之前夕，提出驚人之建議，主張各會員國採取緊急措施，各在其國內容納適當數額之流亡人民及難民（英國此項建議，被認爲係對于美國之挑釁，惟地位極重要之政安小組委會之進展則甚迅速，小組委會不顧蘇聯集團之反對，通過巴爾幹監視委會之組織名單，蘇聯在經財小組委會中，再度發動對美外交政策之攻擊，蘇代表謂馬歇爾歐洲計劃，麥克阿瑟對日本之計劃，實係美國用以求得其雄厚資本之政治及經濟政策，其使此計劃之二種爬本而已，美國在法律小組委會中極力否認南斯拉夫白俄羅斯所控指之美國在歐洲流亡人民營中蔽匿戰犯一節，此爲美國與東歐國家間之歷時已久之爭執。

〔成功湖十日合衆社電〕美國頃表示贊成將巴力斯坦分別爲阿剌伯及猶太二獨立部份。

巴爾幹委會會員國 選定中美英等九國

〔成功湖十日中央社專電〕聯大政治安全小組委會，今日以卅二票對一票（棄權者十二票）通過加拿大所提之建議，推選澳洲，巴西，中國，法國，墨西哥，荷蘭，巴基斯坦，英國及美國等九國爲巴爾幹委會之會員國，負責恢復該糾紛區域之和平與秩序。今日舉行之會議中，蘇聯，波蘭，南斯拉夫，捷克，白俄羅斯及烏克蘭均棄權，蘇波兩國並重申其不參加巴爾幹委會之立場。

美人支持 麥帥競選

〔[illegible]十日[illegible]〕[illegible]克阿瑟元帥競選總統之人士頃宣佈稱：擬於十一月十五日在此間舉行會議，以展開支持麥帥競選活動。

加強美國呼聲 擊敗蘇宣傳戰 麥吉爾向國務院建議

〔華盛頓十日中央社專電〕美國國外報導委員會主席麥吉爾頃籲請國務院竭力以眞實消息，擊敗蘇聯之宣傳戰。該大會刻計劃要求國會撥款，用以應付蘇聯，并通過法案，使美國之呼聲加強，以使舉世得明瞭美國之眞相。

爾之歐洲計劃及戰爭販子。又今日各報以羅維特「威脅歐洲」爲標題，會登載美代理國務卿羅維特對共產黨會議之批評節要。

智利蘇使館 突遭掃射

〔布宜諾斯艾利斯十日中央社專電〕據智利首都方面訊：今晨聖地牙哥蘇聯駐智利大使館，突遭摩托車上數名身份不明之人用機槍掃射。蘇大使於中午向智利外交部提出抗議，不久後智利政府即知照蘇聯大使館：現正謹慎查明此項事件，同時並聞智利當局現已着手研討共產黨之法律地位，若認爲國家安全有此需要，即可能認共產黨爲非法之組織。

美國發明 無翼噴氣推進武器

〔華盛頓十日中央社專電〕據美全國航空顧問委員會稱：刻已發明一種無翼之噴氣推進武器，時速一千五百英里，該項武器名爲「火爐管」，近曾于大西洋海岸外舉行試驗，無人駕駛，而由[illegible]機一架拖[illegible]飛。另悉：美空軍刻正試驗一種以火箭推進時速一千七百英里之飛機。

蒲立德主張美國援華 阻止史達林奪取中國 由麥帥執行中美防共計劃 貸與我十叁億五千萬美元

〔本報特訊〕南京十日外息：美國前駐蘇法大使蒲立德頃，在生活雜誌發表一文，建議美國在三年內撥欵十三億五千萬元援助中國政府，藉以阻止蘇聯之奪取中國。蒲氏並建議授與麥克阿瑟元帥新工作，協助蔣主席擬一項阻止蘇聯征服中國之聯合計劃。渠稱：目前重要問題在於將每一共黨逐出中國國土，此舉需要三年之時間。又稱：中國需要六億美元之信用貸款以購買美國貨物，並需一億五千萬元之外滙平衡基金，以應付三年中之通貨膨脹，同時爲裝備中國軍隊及空軍以逐出共黨起見，中國更需美國六億元之援助，蒲氏認爲東北九省乃中國問題之關鍵，共軍業已佔有東北半數以上之土地，故杜魯門總統急應撥出若干軍火，立即交付東北國軍，倘不如此辦理，吾人行將在明春眼見東北成爲蘇聯之衞星矣。蒲立德續稱：東北國軍需要軍火及美軍配備之零件甚急，美政府對此不能好整以暇，而必需立即採取行動，一如故羅斯福總統在[illegible]克一役後所採之措施。蒲氏謂杜魯門[illegible]議會之授權，可運時需品以低廉之價格售與中國；美國今日擁有數十萬噸之軍需品，任其在世界各地破壞生銹。蒲立德曰：十三億五千萬元之援助，對于阻止史達林奪取中國，利用該地人力物力以與美國作戰，其代價並非昂貴。蒲氏旋稱：美國今日在遠東有一軍事智識，政治能力足以進行上述中美合作之人物，此即麥克阿瑟其人。杜魯門總統如任麥帥爲其個人代表，以大使地位派往中國，以協助蔣主席擬阻止蘇聯征服中國之計劃，則遠東地平線當有明朗之希望。

手。同時并任命麥克阿瑟元帥執行中美對付共產主義之共同努力及經濟紊亂等，自將引起一般人士之甚多思慮，蓋白宮及國務院刻正研究魏德邁將軍之報告，同時并草擬一較爲實際之對華政策及立即援華計劃也。美衆院外委會主席伊登本日希望蒲立德之文告將獲得美國政府及美國各階層人士之鄭重注意，渠謂：「余認爲此文對於公共之貢獻無限重要，蒲氏以通俗之文字，敘述中國政府及人民之慘痛情勢，以及蘇聯勢力之滲入，與蘇聯民治之威脅，此項威脅及吾國政府之人民驚悸之短見所協助造成者。吾人欲保障遠東之吾人本身在遠東之經濟及政治命運，則必須援助中國」美國防特別調查委會委員之一參議員富格生謂：蒲氏對吾人所面臨之中國局勢，有極明晰之敘述，中國局勢對於吾人幸福之影響，固無人懷疑也。富格生認爲該文爲重要文獻，殊値美國公民及當政諸公之鄭重思考。[illegible]

[illegible]之文而告中國危機與歐洲局勢：中國危機同等嚴重，美國必須迅速援華，蓋此實不但爲美國之利益，亦爲西歐之利益也。[illegible]本日于中國已爲共產黨所[illegible]，在遠東注意亞洲時，因美國集中[illegible]破壞美國。[illegible]困難，以達共所應享有之和平與繁榮之境域。

蒲立德之主張 中美已加注意

〔本報特訊〕南京十日外息：新聞局長董顯光，批評一前美國大使蒲立德在生活雜誌發表之「向美國民衆報告」一文，謂：「余之反響一文，蒲立德提出之討論，能吸引中美兩方大部份人士之注意。過去兩年美國對華之輿論已有改變，當彼等對日作戰時，彼等過份讚美及羨慕中國人，此係不合理之批評，此不出自衷心之讚美，乃由一種不能找出中國複雜局面之消息而起，具爾烈特之文章乃最合時宜，此足以剷除有關中國之錯誤概念。」

〔華盛頓十日中央社專電〕生活雜誌本日發表前美駐蘇大使蒲立德之「向美國人民報告」一文，引起此間官員及外交界人士甚大之注意，該雜誌估計將有二千六百萬人左右閱讀蒲氏之報道，美政府高級官員對此文并無評論，惟國務院[illegible]

眞理報論反帝國主義

〔莫斯科十日中央社專電〕今日眞理報社論題爲「和平民主反對帝國主義」，該社論評論九國共產黨會議，並認爲會議具有重要之政治意義，並謂：情報局之設立，並非謂共產黨國際之復活，義大利和法國共產黨參加會議，概由於義大利及法國既成爲美國帝國主義者統治階級方面所施特別加重壓力之目的物究。該社論並以長篇巨幅，闡釋會議之聲明。同時指責英國工黨及法國社會黨爲勞工階級之叛徒。據社論稱：目前世界有兩大陣營：其一受美國之控制，另一則由蘇聯領導。此兩大陣營，實難于和解，蓋帝國主義與建立民主，該社論以爲戰時所形成之反希特拉大聯合，各國間有絕大不同處，蓋英美兩國旨在于世界市場上揭開其戰爭者，此二國向來對消滅法西斯主義發生興趣。又稱：如共產黨努力奮鬥，帝國主義者之奸狡計劃在歐亞兩洲均難得實施，該社論於結論時指責外國報界關於共產黨會議之不利批評，同時並承認此會議係旨在反對馬歇爾[illegible]

國慶在海外 智利警察樂隊演奏 并向我國國旗致敬

〔紐約十日中央社電〕今日我國國慶紀念，國旗飄揚於華僑區，王外長顧大使及張平羣總領事，爲符合節約計劃，均未舉行招待會。

〔巴達維亞十日中央社專電〕今晚我總領事蔣家棟，在花園內舉行招待會，慶祝國慶紀念。到華僑、荷蘭、印尼名流及領事團計千人以上，情況熱烈。

〔智利牙哥十日中央社電〕由我國大使館主持之國慶紀念會，今晨十時假亞妙納提中學舉行，會中，吳澤湘大使講述中國憲法，智利政府代表中午到臨大使館致賀，吳大使會舉行茶會招待華僑，慶祝會則于下午五時半在中華商會舉行，七時并舉行盛大招待會，應邀與會者包括智利政府官員外交團及社會名流等共約八百人，此外智利警察音樂隊一百廿人，曾於今晨八時演奏，向我國國旗致敬，是爲今年中國國慶日此間之特別節目。

敦睦中美友誼 馬歇爾呼籲美各團體

〔紐約九日中央社專電〕美國務卿馬歇爾，於中華民國第卅六度國慶日，致函促進中美友好關係之美國各團體稱：吾人可信中國人民，無疑將以英勇之決心面臨未來，實現孫中山先生之理想。馬氏函中復呼籲美國各團體，於此中國國慶日，重申中美之傳統友誼。馬歇爾國務卿之上述聲言，就美民間團體之呼籲，實爲有力之助力。

英特別慶祝我國國慶

〔倫敦十日中央社專電〕英國廣播公司爲慶祝我國第卅六週年國慶日，特在其遠東廣播中加入半小時特別節目，該節目首奏我國國歌，然後由報告員就今日在中國歷史上所佔之重要地位作簡短之介紹，由我駐英大使鄭天錫，及一九四二年率領英議會訪問團來華之泰佛亞勛爵分別致詞。鄭氏稱：在慶祝今年雙十節最令人歡悅者，莫如英議會訪問團在我國首都南京勾留，刻在我國[illegible]。泰佛亞勛爵於演說中，對我國人民之崇[illegible]，對我國父之[illegible]

劉鍇萬抵美 協助代表團 處理對韓提案

〔紐約十日中央社專電〕我國駐漢城總領事劉鍇萬，已自朝鮮來此，將協助我國代表團處理即將提交聯合國討論之朝鮮問題。

吳尚鷹等 將訪英

〔倫敦十日中央社專電〕我立法院秘書長吳尚鷹，與立法委員盛振爲，頃向記者稱：此行不在出席國際會議，而在考察西方之立法程序，研究西方民主國家之立法與西方領導者之立法程序，暨各種步驟，因中國已經採取民主制度，現正在採取步驟，趨向經濟方面之改革，因中國已經採取各國家裁判權以新法，渠等之意見，中國所用之法律，有引用各國之法，種種新法規，於中國公司法、銀行法及其他重要之條文，以資說明立法院如何處理中國人在華利益，關外立法等。吳氏稱：渠等在此間訪問艾德禮首相及英議會各領袖之日程，業已排定。

警局對面住戶 白晝發生巨竊 阿珍損失數千萬元

〔專訊〕新陶芳女職工周阿珍，住漢民分局段內維新路警察局對面三七一號二樓，昨日下午二時，其母外出，至四時即返，距門鎖已被扭爛，門戶洞開，入內查視，計失去港幣一百五十元，金介指三只，收音機一付，車頭一個，毛氈二張，大皮喼兩個，絨冷五磅，毛巾手巾各三打，絨褸四件，國幣廿餘萬，總值損失約數千餘萬元，其母乃急赴分局報案，請求緝賊。（捷）

[illegible]返穗之便，于昨（十一）午假哥崙布召開第一次籌備會議，出席者有陳逸雲，徐蕙儀，張佩常，周志楨，周議潔，陳泗橋等，決議於日內成立分社，並定於十五日再召開第二次籌備會議，聞該社於戰前經組織成立，現於總社設於南京外，並經在天津，北平，上海，瀋陽，察哈爾等地先後成立分社。

粮食市場 還新址交易

〔專訊〕市粮管處及粮商業會新建之辦公地址，業經全部完成，昨已遷移新址，至批發零售交易場所，於今（十二）日在新址恢復上市。

戰犯一名 昨日伏法

〔專訊〕昨（十一）晨九時，行轅軍事法庭槍決戰犯日本大分縣人吉嵐一名。查該犯年卅二歲，曾任日卅七師團輜重兵第一軍伍長，及四師四聯四中隊長，于民卅三年九月由山西軍調越南轉赴泰國，途經廣西境內肆行拘捕及殘殺平民，復員後，由泰國轉解來穗審訊，判處死刑，昨奉國防部核准執行槍決。（賢）又：戰犯野中政美（日軍海南島警察所長），昨（十一）日宣判處無期徒刑。

宋主席博訪輿情 草擬改善粵政計劃 預定十四飛京晉謁蔣主席

〔專訊〕粵省府主席宋子文接事後，連日來分別接見各方面人物，徵詢對于改革粵省政治意見，前（九）日接見第五區至第九區各縣省參議員，談話時間，因無特別約會，竟達一小時又十分，自上午五[illegible]。國慶日晨主任（[illegible]）院慰問傷兵。

因以目前各縣之情形而論，稅收所入，幾不足以養活縣府官吏，遑論建設？且縣政機構事權，又不統一，縣府以內，如社會科，警察局，稅捐主任，會計主任等，均非縣長所能任用，而統由省府各廳處遴派（戴鼎帽者）到陸軍醫[illegible]

縣份，不妨選有資望，有號召力之本地人士充任，則縣長能解決困難，如此則好生做，不能之當屬貪劣，性之亦可以改善，庶幾此時政可以無悔，因嚴屬整飭吏治之消極辦法云。

[illegible]爲整飭吏治，非標本兼治不爲功。時甚得宋主席贊同，當此項意見，認爲[illegible]

〔又訊〕宋主席連日將會見各項人物所提供之改善省政意見，彙集，草擬一改善粵省施政計劃，日間即可脫稿，携赴南京向蔣主席報告，此項計劃，包括軍事政治經濟建設等各方面問題，尤其重視，對粵省治安，已決定請中央將加兩個旅保安兵，宋主席行期，據接近宋氏人士稱：可能在十月十四日飛京。（將）

粵省選舉所主席 改派宋子文接充

〔專訊〕粵省選舉事務所主席羅卓英，昨已交卸省府主席職務後，省府委員兼主席職務，已正式另派宋主席子文爲主席，定明（十三）日正式交卸，省選舉總事務所總幹事詹[illegible]，已指定由省選所總幹事[illegible]

李信猥褻女童 法院昨提起訴 陳少琼實未被姦污

〔專訊〕地法院檢察處據太平分局解送妨害風化案犯李信（中山人），年卅四歲，被控深夜強姦少女陳少瓊，依法治罪，昨以猥褻罪提起公訴，查告訴人陳少瓊稱：最初在太平分局供稱，昨日與[illegible]官陳文稱，供不符，實：最初偵訊時被告將陳少瓊強姦，經法醫師陳[illegible]檢驗結果，少瓊處女膜完好如常，鑑斷書證明：「無異狀」，是證被告以強姦論罪，惟被告人在被告所承認，告訴人年僅十三歲，當經被告所宿，作指其所爲，將以猥褻除去其底褲，可信其所爲實犯刑法第二二四條第二項之罪云。（法）

國民大學二十二週年紀念 雙十節慶祝

〔中央社訊〕廣東國民大學創立廿二週年紀念日，適值雙十節，昨日上午十一時在荔灣之高中舉行慶祝大會，并檢閱中學軍訓大隊及初中童軍。會後舉行慶祝大會，校長吳鼎新報告該校經過，創辦及未來之建設，校董會施中最重要者爲本學院四層建築一座。

擅加電文騙欵 李紹祖犯貪污罪 地檢處提起公訴

〔專訊〕交通部廣州電局譯員李紹祖，（卅六歲，桂林人），住西横街三號三樓，前於七月廿六日接漁莊辦一電報照譯，竟擅加「五十萬元」字樣，即交漢口，又於八月間變乃欵，詐騙名義「伊藤」，接收電文，意圖詐欺，志在送交羅南三號三樓，向一[illegible]，謂此案因[illegible]

胡文燦改在廣州區競選

〔亞洲社訊〕中委胡文燦，以普選在即，父老邑人，頃發表告鄉邑人要求良心選，正式守信，據搞票，胡氏爲公正，願支持爲代表，胡氏以各種條件最適宜，均已參加競選，表示並無意見云。

市總工會新理監事 昨宣誓就職

〔專訊〕市總工會第二屆理監事，昨（十一）下午四時，假三元酒家舉行宣誓就職典禮，社會局派秘書謝晨光蒞臨監誓，致訓後，隨由省黨部李勵文致詞，市農會陳永吉等致詞，最後通過各長官致電蔣主席，蔣主席致敬，致答詞，至七時會畢禮成，由籌備主席熱烈致電國民政府蔣主席，主席天長（陳）等萬壽，星鈞，汾，劉樹立等，導德威民主楷模，完成建國使命，滅匪救民，憲法爛深，鑿仰德威，謹此電呈[illegible]。廣州市總工會叩。（會）

省市商界一致推薦 何雅各氏競選立委

〔本市訊〕關於商業團體立法委員名額，月前本市商會常務理事何雅各，及全國商聯會理事，參加全國貿易會議，即轉請全國商聯會向有關當局遏求增額，後經請增爲十名，結果名額由五名分配於華南區者計二名，華南區包括廣東，廣西，福建，台灣四省，及廣州市，範圍甚廣，其關係華南工商業之發展至大，故[illegible]

公推何雅各氏爲華南區立法委員候選人，現本省市商會一致推薦，何氏學識優越，對工商業之經濟建設，改進及復興我國內外貿易，素著特殊績效，月前出席全國商界人士所推崇，均爲省市商界所特別重視，大會所提供之意見，會議採納，此次參加競選，各方南商界人士，一致推薦何氏，必能獲得華南商界選民之擁護云。

南區商界選舉 穗市商會負責聯繫

〔專訊〕穗市商會（十一）昨電全國商聯會云：我國大代表以分配標準未公平，本會商業團體國大代表名額，前已經向有關當局交涉，力爭華南各地商業團體國大代表名額，現已經全國各地商業團體一致力爭，會同團結之下，國府明令修正公佈國大代表名額增加四十名，商界立法委員名額，增加十名，結果尚未圓滿，亦可告一段落。

以行憲事宜，在邇，本會爰經第十次常務理事會商討決定，擬根據社會部所劃分全國七個選區，每區指定一地點適中，交通便利之市商會負責聯繫選舉事宜，協商該區內其他商業團體，爲選舉國代以經濟合理之辦法，務達選賢任能之目的，以樹立委選舉之模楷，而冤無謂之爭取，庶幾此次選舉推定之意義，不負此經推舉商會爲南區所屬各界會員，并實行計劃東，廣西，台灣四省，廣州市，依照部令規定，立法委員爲二名，以力主持以竟事功。（會）

黃何二氏 拾三赴湘

〔專訊〕粵省府前令省田粮處長黃桑勛會同省參議會副議長何彤，親赴湖南省洽購湘米運粵，行期原定九日出發，嗣因事故阻延，現已決定下星期一（十三）日聯袂乘粵漢路快車赴湘。（將）

購買湘粮濟粵 粮部核准發照

〔專訊〕粵省府昨奉粮食部電，以省府前請發給粵省粮商購運湘粮十萬大包轉口證一案，自應照辦，但粮部誤會爲本省自行購運，經省府再電復以此項湘米，係屬省府發動粮商購運，請迅賜發證，並電飭汕頭市府暨廣州市及江門鎮米粮公會，查明所屬粮商，在湘購起米粮，須由上海轉口數量，及粮商牌號電復，以憑轉電粮部發轉口證。（將）

國府聘陸匡文爲憲研會委員

〔中央社訊〕憲政實施促進會委員，均由國民政府聘請國內名流担任，最近行轅民事處長國大代表陸匡文，奉蔣主席聘爲該研究會委員。

警研分社社員大會 選出監理事

〔軍訊社訊〕中華警察學術研究社廣東分社，於昨（十）日上午九時假座華南中學禮堂舉行第七屆社員大會，改選理監事，由主席陳宣讀總社長訓詞，及主席致詞後，選出鄧志振，江完白，陳[illegible]等爲理事，李[illegible]等爲監事。

婦女共鳴社 籌設穗分社

〔中央社廣州分社訊〕婦女共鳴社，於月前奉社會局准予籌組成立，近該社乘陳[illegible]

磊報告一年工作經過概況，討論提案，情緒熱烈，旋即改選，選出理事，監事，下屆理事陳沛霖、劉、藝、旋、鑾、漢、逸、李國然、俊、何、何、彤、世、觀、清、烟、會、磊、何、勉、毅、樹、陳、滯、呂、琳、良、巫、馮、林、慶、張、兆、春、黃、復、蕭、宗、武、吾、溫、漢、勳、家、榮、黃、克、陳、鉅、霖、曹、戴、孟雄等廿五人，黃克波、候補[illegible]

潮州同鄉會 籌商善後法 今日開緊急會議

〔中央社訊〕七日颶風襲擊汕頭澄海一帶，據報告，沿海晚造農作物損失殆盡，而汕頭市區水深數尺，災民尤多，本市潮州同鄉會接獲汕頭各界電報後，特定今（十二）日召開緊急會議，籌商善後辦法，屆時將由該會名譽理事長[illegible]侯[illegible]等主持。

時談至六時十分，宋氏仍無倦容，各赴會參議員均能暢所欲言，主張以嚴厲手段處理貪污案件，一般參議員意見甚多，大均提供改善省政之意見，惟宋氏表示：對待貪污，即殺之亦不足惜，惟如何施用嚴厲方法，當時各參議員熱烈提供意見，顧各參議員提示：以目前政治情況而言，如單純以嚴厲手段處理貪污案件，則收效甚微。

派系多，棘手，在行政措施上，固好手，即縣長操守有時亦難免爲所包圍，故今後必須不貪污，風氣吏治，（一）實行縣長職權；（二）充實縣政各級政稅收；（三）簡化縣級機構；（四）用人選，在勤[illegible]。

張主任在紀念大會致詞

李景開攝

棠下劫車匪 两名捕獲 失主昨請東區隊提訊 被擄教授學生無下落

〔專訊〕昨（十一）日東區保警隊據報稱：南茂平東區保警隊報：本月八日下午二時，由新塘返市的士汽車，行經棠下村附近，被匪十餘人截劫，攔途械劫，搶去一空，計被劫去軍械四十二碼，絲襪十碼，人字一輛，高一夫，鋼筆十隻，香烟事後，即該地當匪未曾撥電，文台失去，即派出隊及大軍救，即當地青年將匪徒鍾佳（廿四歲）、黃牧（廿七歲）保人，捕獲現住址，分途兜截，押下匪，鍾鉞二名，當地帶軍調防在即，請予帶案解辦，以因該隊等語。

據稱得兩匪後，即向駐軍提得該處兩匪回隊，供稱有匪徒一批，會先後向東圃劫汽車二輛，又會截劫米船，得白米二十包，谷二十包，及兆昌，花生米一批，某大學教授及學生同時被擄，勒索港紙六萬元，仍無下落云。（遠）

中央糧廿萬市石 平糶價已核定

〔專訊〕中央田糧部核准本市平糶價格，二十萬市石，每市石照價五折，核定四萬六千六百零八元八角，承災區緊急救濟，前經本省府核委員會將此項緊急救濟糧款分配，此項平糶照價核定後，即可簽發。（將）

各方競選

〔東莞〕新會兩縣，人士參加國大代表者，頗不乏人，現在東莞縣民衆以王寵惠博士功在黨國，競選國大代表。

本年高考 廿日舉行

〔本市訊〕本年高等考試，專門職業及普通考試，各次班車，現已如常，烏涌沿途已安靖。

〔專訊〕烏涌仙村昨（十一）日，廣九車已恢復，八時始抵大沙頭站，往山港之快車，則於深夜九時開出，四次快車，于七時卅五分由省開出。

啓

雙十國慶，各方以鴻文賜稿者，因是日出紙份數加多，提前截稿，排印致未能刊入，謹此布意，新稿未能刋入者，敬希諒察。

大光報編輯部

穗市點滴

△全省僑務處定一日，全國華僑聯合會，本市各僑團擬及[illegible]粵省大會，歡迎宋主席，△粵實業公司董事長謝朝陽，因職務已經辭去董事長，近改派宋主席該長文龍兼任。△宋主席定期明（十三）晚在行轅官邸邀約歐陽市長及市府各局長秘書等茶叙。△杜鎮遠昨由港返穗，即晚乘車返衡陽，聞英段票價已獲解決，狗牙洞支線興築無期。

兩展覽會 觀衆踴躍

〔本市訊〕市文化會舉辦之全國報紙展覽，昨在文獻館開幕，是日到會參觀者，晨早連數萬人，自晨至暮，人流不息，印刷百餘種，有油印，石印，鉛印，印展展覽大報紙及小川鉛印八十餘種，又國慶聯合美展，經於十日午開幕，書畫名家均有作品，參展百餘件，計共二千五百五十三件，到場參觀者極爲踴躍。

烏涌仙村已趨安靖 圖劫車匪已被擊潰

〔專訊〕烏涌仙村間，股匪圖劫廣九車，日晚被我軍警圍剿，退後，廣九車已復開，昨（十一）日查知，該處匪經常勸之部隊，據息：該處匪徒仙村故鄉，爲警察發現追捕，散去，已被警務處隨時追踪，即行追踪，門械，當局注意，因此返穗民會，該通知向廣九派軍各，省前往，此計受阻，班車由港來省八八次停留於南站，下午五時停滯，八時十八次開，小時之停車，于七時許由深圳開，至七時三十分開，新塘站時由穗開出，新塘站開始十十次快車，三次開出港于七時廿分，開出之停車，次快車則四時深夜，前（十一）日凌晨五時。

考試院 技術人員考試 高級郵務考試

〔本市訊〕考試院特種考試技術人員高級郵務考試員考試，將於本月廿日在京北平重慶，南京，成都，昆明，西安，開封，杭州，武昌，南昌，貴陽，蘭州，福州，桂林，台北，潘陽，廣州等十七區舉行，書館爲試場，並由各區主管機關商洽，準備試場，參考圖書，將由各應考人員印發試題，運到後，該項試科目大量。

十九開大會 化縣同鄉會

〔本市訊〕廣州化縣同鄉會籌備就緒，定本月十九日上午九時，假座萬福路三百四十號聯誼社禮堂舉行成立大會，選舉第一屆理監事，新會員登記，截至本月十五止云。

決公推之鴛鴦大代表候選人，又新會亦以愈鴻鈞氏爲國大代表候選人，聞王志遠，前赴中央黨部，已改任中央黨部中央委員，最近分赴大學，現即區各縣國大代表選舉，中央各方決定參加競選，君王廣州大學校長王亦已決意參加競選，以資歷較優，極爲重視云。△本市名醫方伦爲人和藹，熱心公益。

在中醫界聲譽素著，頃受全省中醫界推選參加國大代表選舉，方氏爲促進中醫界爭取地位而努力，即經得京中醫界首要支持云。

黃埔海軍造船所承接修造船隻機器廣告

本所現奉 准兼承接修造軍用以外之各機關商用民用各種船隻與機器等件價格公允工作妥當交貨準時如各界委託修理或製造船隻及機器希逕來所接洽此告地址黃埔坪崗

廣州城西方便醫院招聘高級護士公告

本院現有高級護士缺額多名待遇從優凡在正式護校畢業熱心服務者請携同證件到本院註冊股面商此告

東莞縣長邊鄉錦厦村嘗產整理委員會鄭重聲明

我村公有嘗田產業多在抗戰前或淪陷時由前人批租與人遭此次戰事雙方契約俱屬遺失因而糾紛不絕損失奇重今經族議依法組成錦厦村嘗產整理委員會并刊出鄭重聲明由登報日起凡與我村田產發生關係者限於本十月內携同證件來會登記以資換發新契約逾期不來登記概作無效特此鄭重聲明

南中美術院

1 續招國畫研究班半費生十名 2 國畫星期班十五名。3 函授部（名額不限）4 已上課報名由即日起隨到隨測驗 5 校址中華北路尾榮街本校

院長 高劍父

律師夏楚章代合成堂買受東亞合記機器電器廠電船告公

據稱本堂憑中買受河南[illegible]本月十日交易如對[illegible]聲明異議及向賣[illegible]涉請代登報標貼外合代公告如上 事務所漢民北路卅九號二樓 電話一二八三〇 立帖定期向賣律師與買主[illegible]

律師夏楚章受任永珍財記茶樓暨司理夏財常年法律顧問

事務所漢民北路卅九號二樓 電話一二八三〇

律師余燕伯譚超倫代潘廣繼承人潘慶璋等滅失管業契証印鑑公告

廣州淪陷該屋被焚夷爲平地所有紅契登記証章均遭滅失除具保聲明補辦及塗銷上蓋登記外請代登報公告如右 事務所惠愛中路[illegible]電話一二七三八

據稱[illegible]

律師陳逢恩代祥棧催請業主梁仲堯收租

付租金之責[illegible]等語特代催告

據祥棧稱[illegible]租金[illegible]收租[illegible]（事務所萬福路思前街十一號）

梁宗武律師代譚瑞波訂買將軍前瑞南路二十二號樓業公告

受一經交易與本人無涉請代登報聲明一等語除標貼外合代聲明如右

據稱：一本人憑中與梁宏中買受坐落本市小北分局越華路門牌第六十一號之舖業一間深四至悉照土地局登記確定證圖照爲準經立帖交定訂明本年國歷十月二十二日交易如有對於上開樓業有任何轇輵未清希於交易期前與賣主梁宏中理[illegible]事務所：一德中路二七[illegible]電話一六三八

律師黃孟慷代鹿步堂買業通告

據稱憑中向合和堂陳健白訂買其買受趙嘉祥所有坐落本市[illegible]記圖則所有上蓋連地一概俱全經交定立帖訂期本年國歷十月[illegible]主理妥交易後與買主無涉請代聲明等語除標貼外合代通告如右 事務所文明路文明門陶需巷一號電話一五三〇六號

聯合法律事務所律師范伯訪劉湜均代德茂堂買吉舖通告

請於期前向賣主理妥一經交易概與本堂無涉請代通告等語合代通告如右

據德茂堂代理人稱憑中買受周淑義（前向李光裕堂李文買入）坐落本市前鑑分局段內東華東路門牌第三五六號吉舖一間面積四至均照土地所有權狀爲準所有上蓋連地四圍墻壁樓閣門扇水喉等項俱全先經立帖交定準期本年國曆十月廿二日交易如有對上開舖業如有華洋轇輵重複典按任何權利關係 一德西路五〇二號二樓 電話一七七九七 所址惠愛中十四號 電話一三四八〇

律師沈衡業代程佐光訂買永興大横街門牌十六號屋業公告

據稱：一本人憑中買受友成堂鄭兆前向岑德安堂岑馮福買入坐落本市長壽分局段內永興大横街門牌第十六號屋業一間所有上蓋積四至照政局登記圖証爲準經交定立帖訂期國歷本年十月十九日立契交易如到上開屋業有來歷不明或法律上任何權利主張轇輵未清等情希於交易期前向賣主理妥交易是之後概與本人無涉請代爲標貼日登報公告如上 事務所：中華北路六十三號二樓

光復律師團鄭乘虹張翰羅君籌代蘇經祝買舖公告

茲代蘇經祝買受萬福路門牌第八十四號陳晴初所有坐落東堤分局內地面積照登記圖則準期本月十九日交易如對該舖業所有[illegible]主張有其他物權等於交易前[illegible]與本人無涉除[illegible]交易之後概與買受人無涉除標[illegible]事務所：惠愛東路惠新[illegible]電話一一四四六號

律師霍崇典代李德成買受五福大街十弍號屋業聲明

據李致和堂李德成君到稱：「本人憑中與合安堂吳盤石買受本市長壽分局段內五福大街第十弍號屋業全間所有內部間格上蓋連地一應俱全經交定立帖準期本月二十日交易如對上開屋業有張權利或任何轇輵務於交易前向賣主理妥逾期與本人無涉請代貼公告又該屋上手契據早經遺失幷代聲明作廢一等情並來除公告外合代聲明如上」 事務總所惠愛中路二〇四號三樓電話一三四九八號 事務分所中橋八東路五八號二樓電話二四六號

律師余季廉代李瑞娣買屋公告

何主張概與買受人無涉除標貼外請代登報聲明」等語合代公告如右

遞稱：「憑中買受陳堅一與何少軒遐賢坊門牌第一號所有土地連建築物俱全深濶均照登記圖則爲準經交定金訂期本月十一日立契交易如對該屋有法律關係或權利主張希於期前向賣主理安一經交易後無論有任 事務所：交明路二一七號二樓電話：一六四一一

律師潘林慶代陳廣基買屋公告

據稱憑中向李徐氏李龍澤買受用李勤名義登記由李勤抵還李徐氏等先人李芸朋所有遺下之屋業乙間坐落本市小北分局段內青年里第八號（即原日青雲里七號）上蓋連地深濶四至照登記圖爲準經立約交定訂期本年國歷十月二十日交易有任何法律關係及債務轇輵未清希於期前向賣主理妥一經交易概與買主無涉等情除標貼外合代公告 事務所：惠吉西路第八號電話：一〇二八七

律師鄧不奴代大興洗染廠林榮耀承林悅珍退股聲明

意旨爲林悅珍亦不過問請代登報聲明等語前來合代聲明如上

據稱本廠方針[illegible]設大興洗染廠於本市文昌路廿四號現因林悅珍志願退股將所占股份頂與林榮耀承受經立約交定限期本月十八日交易訂明大興號所有賬項轇輵概由林榮耀理妥與林悅珍無涉交易之後生 事務所：一德中路二五一號電話：一二七九八

鄧冠雄律師代崇德堂置業聲明

據稱本堂憑中買受[illegible]輝（即[illegible]）自置坐落本市東堤分局文德東路第十一號門牌屋業乙間所有上蓋連地四圍牆壁門楣格間電燈水喉水廁電鏢浴室浴盆等一概俱全經交定立帖訂期本年十月三十日立契交易請代爲聲明對於上開屋業如有債權債務或共有關係及一切轇輵未清限於期前與賣主理妥一經交易概與本堂無涉等情除標貼及通告外合代聲明如右 事務所太平南路八十一號四樓 電話一七二三五

律師何振壎代陳筱鳴置業通告

轇輵及任何權利主張等情事請於期前向賣主正棠堂文國燕理妥一經交易概與本人無涉一等語前來除標貼外合代登報如右

據稱：一本人憑中買受正棠堂文國燕自置吉地一段坐落廣州市警察小北分局段內飛來廟馬庄一巷未列號原日自編第一段已字現地政局新編爲測量七區三段十七之一深濶長橫均照土地所有權狀爲準經交定立帖訂於本年國歷十月十二日立契交易請代通告如該地有來歷不明或共有關係各種債權債務 事務所：惠愛東路二七一號二樓 電話：一二二三一號

艷芳照相館啓事

發揚光大義不容辭特向美國名廠增購最新型轉機同市幷聘名師主持務求盡善善美惠顧諸君希爲留意焉

本館聘律師黃禧光爲常年法律顧問

[illegible]業垂卅餘年出品堪稱全市之冠如國父生前暨黨國要員爭相惠顧苟非上乘何克臻此可爲明証也本館主人近覩科學日新趨入原子時代站在藝術崗位

地址：惠愛中路六十九號　電話：壹叁肆叁柒

陳行健律師代友申報關行更換司理人公告

據稱：「本行於本年十月六日經股東會全體股東決議改選劉子彬君爲司理人原任司理劉樹棠君自即日起解除職務所有其任內經手本行之一切營業賬目概須由劉樹棠君本人負責清理此後本行一切對內對外事宜若非得新任司理劉子彬君之同意或簽名蓋章本行概不負責恐未週知請代登報公告」等語前來合代公告如上 事務所：長堤大馬路一八三號二樓 電話：一〇八三四

結婚啓事

謹詹國曆十月十日在北平舉行結婚典禮謹此敬告諸親友

何國霖 李小霞 同啓

結婚啓事

節約時期一切從簡特此敬告諸親友

我倆情意投合幷得雙方家長同意謹於卅六年十月十日在廣州金漢酒家舉行結婚值茲

韓贍初 凌國梅 同啓

訂婚啓事

謹詹國曆十月九日爲三弟祖塋四妹惠嫦于廣州訂婚 農曆八月廿五日

謹此敬告諸親友

葉滿華 恕祖沂 敬啓

囍結婚啓事

謹詹於國歷十月十日爲四弟文鉅三女灣開在廣州大三元酒家舉行結婚典禮特此敬告各親友

謝文燊 李譚氏 仝啓

囍

我倆情投意合經徵得雙方家長同意謹詹於民國卅六年十月一日在穗訂婚特此敬告諸親友

鄺耀積 李顯如 鞠躬

結婚啓事

我倆情投意合經徵得雙方家長同意謹詹于三拾六年國曆拾月拾二日在廣州西園舉行結婚典禮並敦請林泉律師證婚建國時期一切從簡謹此敬告諸親友

林伯壎 王愛兒 仝啓

廣州漢民北路 共和書局 永記

隆重舉辦新書大廉價

十月十一日起：十一月一日截止

廉價新書種類

．國學名著．學生參攷
．法律用書．文藝創作
．會計經濟．中西醫學
．英漢辭典．軍用教範
．中英字典．勞作圖畫
．地圖掛圖．兒童讀物

廉價出售四折至九折

律師何應芬代何義和堂買屋公告

據稱本堂憑中買受葉廣滋堂葉銳樹葉志剛所有祖遺坐落高要縣東社鄉第十二保轄內豪居路門牌第五號之二坐西向東屋業一間深濶至均照登記圖爲準所有上蓋連地四圍墻壁磚瓦木石俱全現經立約交定訂期十月十六日立契交易如對該屋業有重複典按及任何轇輵希於交易前向賣主理妥一經交易概與本堂無涉除標貼外請代公告等語合代公告如右 事務所：肇慶水師營門牌十二號

教廳立案服務高級會計學校招生

班別：會計訓練班新生及插班生（一年畢業分上下兩學期）會計速成班新生（三個月畢業）高級會計班插班生（六個月畢業）

上課時間：日班上午八時起 夜班下午八時起

報名：截至十月十五日止

資格：不論

入學試：十月十二日 十七日上午九時分兩次舉行

校址：廣衛路 簡章備索，膳宿俱備

董事長毛松年　校長倪希明會計師

留英卜珍主辦 教局立案 嶺東高級科學剪裁傳習所廿九期招收男女學員

（1）開學日期十月十五號（2）從未學過裁縫者保證一月畢業後介紹職業（3）詳章備索（4）新遷所址廣仁路二十一號（5）十月一號出版裁剪大全定價八萬元外埠加郵資五千元

所長卜珍

靈寶藥房開幕及國醫師陳治平贈診廣告

陳醫師治平，統理婦孺內外全科，特長瘋癲，鼓脹，溫病，傷寒，霍亂，花柳，奇難雜症，執業有年，經驗豐富，關懷社會健康，覺市肆國藥之守舊，擅以科學改良，發明特效藥品多種，具念病者醫藥費困難，特在維新南路八十七號之二創設靈寶國藥房，准十月八日開幕，專營正藥，樂善施診，用登報端，敬告同胞。

（贈診時間：每日上午八時起至正午止；下午一時起至四時止）

（仍在惠愛東路一八八號（即民天茶樓）三樓治平醫社照常診療

廣州越華路崇眞堂買受山地聲明

茲憑中買受姚國平先生承祖父遺下山地一段坐落土名沙河羅大廳頂東至十九路軍墳塲界址西至姚積遠堂界址南與馬宅北與崇眞會墳塲連訂期本（十）月十四日交易如有來歷不明或其他轇輵請於交易前理清一經交易恕不負責特此登報聲明

買屋聲明

本堂憑中買受王元華所有坐落本三逢源分局段內耀華西第十號第十二號吉屋兩間上蓋連地面積四至照原有土地登記圖證爲準業經立帖交定標貼訂於本年十月九日交易如有任何權利轇輵於交易期前向賣主王元輔理妥否則一經交易概與本堂無涉特此聲明

徐東海堂啓

聞

寒門不幸褰及配室陳夫人悼於民國三十六年十月九日零時疾終內寢享年五十四歲茲定本月十日下午三時在大德路別有天製殮公司大殮本月十三日上午九時發引安葬小北別有天墳塲哀此訃

恕訃不週

杖期夫劉華率 男志堅 平 女志潔 寬 清 同泣叩

喪居廣州惠福路米市街小康新街十二號二樓

遺失結婚証書啓事

我倆前經雙方家長同意經譚致誠君夫婦介紹並請劉樹棠先生證婚於民國十七年十一月八日在廣州中山酒店禮堂舉行結婚典禮後因抗戰期中隨政府東遷西遷致該結婚證書遺失用特登報聲明

張政波 鄺麗堅 全啓

買地聲明

本人憑中買受吳錫堅吳區氏自置吉地一段坐落河南洪德區段內龍福龍東街門牌第三十七號坐南向北面積照土地登記爲準經交訂立帖訂期本年十月十日即農歷八月二十六日交易如有對上開吉地轇輵未清于交易前向賣主理妥一經交易後與本人無涉除標貼外特登報聲明

郭四妹啓

置地廣告

本堂憑中買受有成公司何喬汝名義吉地一段坐落河南隆慶大街原編門牌十四號所有坐向四至均照登記圖爲準現經立帖定準期本月廿五日書契交易如有華洋轇輵及一切權利手續請期前向賣主理妥一經交易概與本堂無涉合聲明如上

司徒合成堂啓

永安公司李槐蔭啓事

啓者本人於民國廿六年五月廿日向廣州市工務局領得建築憑照一紙在本市東良興街自置地段內建築樓房一座編列門牌第五號該建築憑照於廣州淪陷後遷移避難時遺失特此聲明作廢

遺失聲明

鄙人因一時不慎於十月十一日遺失粵海關扣押貨物憑單一紙第（9k792）號經向粵海關聲請准予具保領回該項貨物特此登報聲明該扣押憑單作廢

吳令全

民辦廣花公路管理委員會通告

本會現因發生特別事故亟待磋商茲定於本月十八日下午二時在百靈路六六號二樓本會內開現金股份股東會議祗以股東散處通函未週特此通告凡我現金股東屆期務希蒞會商討一切爲荷

置業聲明

本堂憑中買受龍馨華堂何道純祖代表人何[illegible]大自置舖業一間座落在廣州市漢民分局段內漢民北路一〇八號（後通李白巷）上蓋連地深濶照登記證經交定立帖準本年十月十八日交易如有華洋轇輵請于期前與賣主理妥及登本報聲明一經交易概與本堂無涉除標貼外特此聲明

合成堂啓

遺失啓事

本人于十月九日遺失領存款項物品公用象牙陽文篆字「吳維龍」私章乙顆除呈報外特登報聲明作廢

吳維龍啓

被竊遺失

鄙人被竊遺失粵漢區鐵路管理局客貨稽查服務證一紙暨免費乘車證一紙除呈報補發外特此登報聲明作廢

莫德全啓

遺失啓事

本人不慎被竊去中華文化學院學生證一紙除呈請補發外特此登報聲明作廢

李建勛

花園洋樓出讓

建築物三十餘井土地面積七十餘井裝修設備時代化環境優美交通便利欲購者請到越秀北路二二五號或撥電話一〇五八六接洽

孔繁琨

遺失

本人不慎遺失聯合勤務總司令部廣州被服總廠工字第（999）號銅質證章乙枚除呈請補發外自登報日起聲明作廢

凌惠英啓

太興礦務公司遺失執照圖章聲明作廢

本公司前向廣東省建設廳領有陽山縣小江墟望天嶺礦區奉發經濟部小礦業執照字第二號及公司圖章連同譚湘譚裔譚棠印章因回祿焜去除呈請補發外特登報聲明作廢

大興礦務公司代表人譚智明啓

糖廠機器出賣

茲有製糖機器全副出賣有意承購者請同本市河南鰲洲正街正街三十四號戴君接洽

全科醫師陳彥精醫痔瘺痾血

斯法注射不用刀割毫無痛苦永不復發 醫務所豐寧路一八[illegible]號 電話二一七五

經濟

物價漲風已挫 昨日徐徐回軟
如無刺激後市可能續淡

【專訊】連日因金融動盪影響，市場百貨狂漲不已，最近之兩三日間，（由九日起）金融漸已趨穩定，故由昨日起，市場一般物價漲風已挫，價格徐徐回軟，後市如無特殊刺激，有繼續回淡可能。

湘糧千六百包到穗 糧食價下跌
桂穀百萬在運市途中

【專訊】糧食市場管理處，昨日批發成交力慢，米價續卸三千餘元一担，原日共成米四千三百六十六包，谷二千六百三十六袋，又一萬六千斤，對於零售價格無多改變，因上落與前相仿，市欄昨晨到土谷四十餘萬斤，販商以西江方面有谷百餘萬斤，已在來途中，因此購買力懈，成交祇得十餘萬斤，昨日公價成盆：齊眉米廿八萬五至廿九萬，元絲苗米廿八萬五至卅萬○五，銀粘米廿八萬五至廿九萬，雪米成廿六萬三，白米成廿七萬二，新興米成廿七萬，至廿八萬元，機米成廿一萬三至廿一萬五，早米成廿三萬五至廿四萬五千元，朴米成廿萬○八至廿一萬八千元。（商）

【本市訊】本市糧情，自金融平定後，漲風已告戢息，查昨（廿一日）各江來途甚爲湧暢，備以湘省方面而言，亦有一千六百餘大包，獲此大量湧場，買家，販客，均存觀望心理，零售門市，故糧價消化亦弱，步步回降。

【又訊】本省農作月一日最降霜降節，時晚季稻最早登場之際，霜降粘穀，即可收穫，查本年秋潦，但一般高田未被淹雖不少，禾得來地利，及田口田大碍，四野黃熟，預料日來已豐，實當不稍減，新谷收穫一旦登場，糧市勢必續淡云。

輸管分會通過 進口商登記辦法

【專訊】輸出入管理委員會華南分會，昨（十一）日下午三時，在該會召開第四次委員會議，討論有關輸出入問題，並通過進口商登記辦法及工廠申請輸入配額辦法，其中有數要點，尚須呈請總會核示，至將來與工廠申請輸入配額，決定時公佈，由建設廳，市社會局工商輔導處等機關負責。

食油柴炭等 省外有結滙證件者 不在禁止出口之列

【專訊】粵海關稅務司公署佈告謂：查關於廣東省內之食油，柴，炭，暫行禁止出口運往國外一事，前經本關於本年七月二十四日以第一五二號佈告週知在案，茲奉海關總稅務司署電令，以上項貨物如由廣東省以外各處憑結購出口外滙證明書等證件，經過本省地境運往國外者，不在禁止之列。

蠶業短期貸款 貸款辦法已訂定
一個月期滿後即須清還

【本市訊】本市中國農民銀行，於本年春季舉行「江浙二化」「二化優良蠶種」貸款，成績卓著，蠶農戶受益不少，據悉：該行秋期蠶種桑葉臨時短期貸款，（二化二化改良蠶種）由農行中蠶公司合辦，該項貸款數額五億元，分配貸額，順德縣佔四億六千萬元，中山縣佔四千萬元，由中蠶公司派員負責，共養蠶技術指導員，該項貸款辦法如下：（一）凡飼育二化二化改良種蠶之蠶戶，得申請桑葉貸款。（二）貸款請貸桑葉，蠶戶以飼養二化種一張，可申請貸桑葉二十七萬元，但蠶戶以十張爲限。（三）貸款前先十日辦理貸款手續，送該處勸流指導所核定，或中心指導所核定，轉送農行審核，以便核定及放款。（四）貸款期間以一個月爲限，期滿即須清還，放款到期時，仍由各借戶直接赴貸款銀行償還貸款本息。（五）貸款數額分配，在順德六七八九區，及中山小欖區，如合作社或蠶戶聯合在一處飼養者，得由指導員負責，查明情形，貸給之。定貸額，（五）蠶戶可酌量貸款，得由民團體或中心合法農業合作社，向該處指導所請核定，轉送貸款銀行審核貸放。

海關售價從新改訂 證單表格

【專訊】海關稅務司公署佈告謂：查本關印製各種證單表格售價，業經改訂，並將價目表週知在案，現准海關總稅務司署統計科函知，自本年十月一日起，海關印製之各種證單表格價目，再予改訂，茲將新價目表抄附於後，進口稅繳納證，每本五十頁，二萬五千元，統計繳納證，每本二十五頁，一萬二千元，各款報關單，每束五十張，一萬五千元，輪船應用食物及雜物清單，每張一萬元，中國輪船行程簿，每本四十八頁，二萬五千元，外籍輪船路簿，每本四十八頁，二萬五千元，汽車往來掛號簿，每本四十八頁，二萬五千元，民船往來掛號簿，每本三十四頁，二萬元，進口洋貨簿，每本十頁，二萬元，別憑單，每本十頁，八千元，民船進出口艙單，每束一百張，三萬元。

花菇值三千萬
胡椒當銷市活躍

【專訊】金融風波平息後，一般物價普遍降，市面土產什貨，以菇類各銷區到港少，來源缺乏，由於昨日成交客搜求頗暢，江北花菇每百斤，三千二百萬，北菇成八百五十元，冬菇成四百六十八萬，菇草成二千八百萬，胡椒銷內地甚盛，月有稅可轉口者，九百三十萬元，口無稅者成四百三十萬元云。（商）

鹽斤市價漲百分之廿 暢突

【專訊】粵鹽因淮鹽侵銷場影響，市情靜多時，日來海運大量北江客色，桂柳市上暢運，昨日斷市，搜購甚大，因是日成交甚暢，地鹽每百斤漲五千元，前日成交，石沙鹽每十萬，成交八萬，新紀錄。（商）

三季二類貨品 進口商分配額

【專訊】輸出入管委會華南分會，昨（九）日正式公佈本市（包括九龍）附表第二類貨品進口商（第三季）限額分配如後：（一）項：硫化元、靛青、人造染料、安林尼、化學產品：廣州三九七七家，每家平均應得額六、○○○元，九龍四二家，每家平均應得額四、○○○元，廣州進口商共計配額……（二）項：……廣州進口商……九龍……（三）項：……（四）項：……（K）項：……（J）項：……（L）項：……（I）項：生橡膠及其製品：廣州進口商……九龍……

配額：（三）各類貨品進口商配額，由進口商直接申請，經本會核定登記，（四）美金申港幣：一美元折合港幣五．三三三元。（商）

各行商情表
下列物價法幣本位計算

穀米類（改用市秤計）

齊眉米上	廿九萬
沙粘米上	廿四萬八
銀粘米上	廿九萬五
絲苗米上	卅萬○五
七担米上	廿五萬
新米白米上	廿八萬五
宜粘米中	廿四萬
大福米上	廿三萬
早米	廿一萬八
機米	廿一萬八
興日谷	十八萬五
絲苗谷	廿○七

油麵類

上價生油	四十五萬
新會生油上	四十四萬元
永淳生油	四十二萬
北打茶油	一百廿五萬
桐油桶花	一百廿五萬
土榨生油	廿九萬五
大豆餅南	廿六萬五
東江茶油南按	十六萬
月餅出餅	七十五萬元

鹽類（包税批計）

沙扒上	四拾九萬五
汕尾無貨次	四拾九萬五
平鹽	四十五萬元
烏石上成	四十八萬四
三丫	五十萬○五

糖麵類

糖花牌鞭砂	百○二萬元
五羊蓄糖	一百○五萬
頁尖白糖上	七十萬元
南關片糖上	五十二萬元
百五砂英文麵	六十二萬
百四砂糖麵	一百萬元
天官麵	五十四萬元
長船麵上	五十九萬元

豆類

九龍黑豆新	四十萬元
長沙黃上	廿九萬元
猴子黃豆	廿九萬五
北江綠豆新	卅七萬五
東江眉豆上	卅四萬五
漢口烏	卅四萬元
湘豆	卅五萬元
石龍青豆	卅四萬元
攸縣黃豆	十九萬五
西江竹豆上	十八萬五

火柴類（包稅批計）

勝利牌	三十萬元
禾花牌	廿九萬元
大象牌	卅三萬五
游泳牌	卅二萬元
三角牌	卅二萬元

洋紙類

歐美白紙中	三萬元
鋼皮紙	三萬二
歐洲新聞紙	五十五萬
白報紙粘	廿四萬元
白打字紙	四十五萬
二號紙	六十三萬二
非腊紙	三十六萬
大牌紙粘	四十八萬
炮仔紙	四十八萬

土紙類

重宝紙	廿七萬元
特號克呂紙	廿一萬二
三號火紙	百○八萬
南雄東庄	一百八十萬
頭印草紙	四十八萬五
和平中紙	八十五萬
長寧中紙	一百十萬元
長打頁紙	八十四萬
長打草紙	八十五萬
南口削紙	九十五萬
大紙	一百十萬
南雄紙	十七萬元
丁班重紙	卅五萬元
南山紙	二十九萬五
柴字紙	二百七十五萬
大字紙	二百十五萬

紗綢布疋

巨輪牌紙	二百七十五萬
新時代牌紙	二百五十五萬
國民標紙	二百三十五萬
上海（每計）	一百五十六萬
茂昌棉布	八十六萬
永大棉	八十五萬
十支綿紗	八十九萬
廿支紗	四十二萬
廿支紗	五十四萬
廿支紗	五十九萬
廿二支紗	五十六萬
卅二支紗	五十五萬
四十支紗	六十四萬
四十二支紗	六十八萬
水綢布	七十一萬
12磅斜布	七十一萬元
士林布	一百三十萬
龍頭細布	七十二萬
雙喜	七十九萬
金木蘭	六十九萬
豐年布	六十九萬
湖棉花上	二百七十二萬元

華洋雜貨

開明牌臘	七十七萬五
蝴蝶牌	七十九萬
雙喜牌	一百五十萬
金雞牌	八萬四千
南明牙膏	五十五萬元
三星牙膏	四十五萬
先施牙膏	卅九萬元
18寸兆鋼銻	六萬二千
八三號手巾	八萬六
一號毛巾	十萬○五
三羊金鏈	六十九萬
二羊金鏈	七十二萬
三號大針	三拾萬元
三號繡針	四十萬元
三個九喉油	二萬五千
新生黑貓電芯	二萬七千

海產雜貨

北白果	四十四萬元
北花菇	三千萬元
草菇	八百五十萬元
沙井干蠔上	八百萬元
漢口絲	一百三十八萬元
江蓮子	一百四十萬元
西木耳	二百六十萬元
烏石瓜上	二百萬元
新鮮栗	六十五萬元
選白椒	四百三十萬
無稅	四百三十萬
雞蝦	一百一十萬
大平蝦	五百七十萬
招山魚	三百九十萬
西光魚	七百七十萬
元貝	一千六百萬元
淨燕絲	一千六百五萬

工業原料

上白花士令	一萬四千
黑桶花士令	六千五
月餅花士令	一千六百五萬
紅加地桃打	一百廿萬元
星州猪油	二百○五萬
桃膠澳州	八十五萬
月石粒成	八十五萬
標牛油按	一百七十萬
火酒成	七十二萬
百磅流化石	二百五十萬
燒化元骨紅桶	一千四萬
三號牛淡粉	四十萬元
士敏片新	七百五萬
木桶食粉	七十二萬
紅凡成	四百七萬
白凡有稅	廿一萬元
白石蠟	十九萬元
桃膠珠	一萬六
碳酸	六千五
木桶白蠟	二百廿萬元

燃料類

亞加亞黃電油	百九五萬
亞加亞電油	百二萬
亞加紅桶火水	二百廿萬
美加紅桶火水	百七十一萬
美孚火水	廿二萬
茶色油渣	六百八十萬
亞細亞油渣	五百五十萬

廣州拳王衛冕戰
今下午新華戲院舉行
陳勁許大偉各均發高强口語 名拳師多人參加演賽

【專訊】萬人矚目之西洋拳「廣州拳王衛冕戰」，將於今（廿六）日下午假座新華戲院舉行，查此場拳賽，係「廣州拳門大會」以來，業經兩度約戰，許大偉，陳勁，自經此二度之後，兩人均有相當之自信心，並於連日勤加練習，許大偉表示：「必勝」，陳勁表示：「以相當之技術，與許氏決一勝負」，此次新華戲院之戰，至於陳勁方面，亦表示：「……」，將於今日下午……

廣東南海人，許大偉，陳勁兩人，……粵劇界鬥……

……節目：（一）表演：（一）……（二）……（三）……（四）……（五）……陳忠，李志能……少林拳……梅花雙刀……鋼叉，陳……張國良……台灣名手……楊瑞……許大偉對抗陳勁……

門搏術國 圓滿結束

【專訊】由國術界聯合舉行之「國慶國術大會」，假市體育場舉行一連三日，昨日已圓滿結束，觀衆萬人，……

壘球
港僑今戰嶺大

【專訊】香港華僑壘球隊，日前抵穗，本市因適逢國慶，未能比賽，……今日上午十時，與嶺大在嶺南大學球場比賽……

繼枚中學歡迎劉伯皐

【本市訊】繼枚……

三角田徑對抗 嶺大獲冠軍
光南第二培正第三

【專訊】國慶日，嶺南大學，培正中學，光南中學三校，假嶺南大學體育場舉行三角田徑對抗賽，……結果嶺大獲冠軍，光南第二，培正第三……

天鳥溜冰場選舉 溜冰小姐

於該場十一月十二週年紀念，……

粵設置童軍監事會支會
聘姚寶猷為常務

【專訊】中國童子軍總會廣東省支會……

海南大學新生放榜（續）

……（續）

職校缺課 應求補足
教部訂職校注意事項

【專訊】教育部近對職業學校……

簡訊

△中大同學服務於新聞界者，今（十二）日下午一時，假座……

更正

……

聞

宗門不幸先考林樹生痛於本年四月八日在清城逝世，享壽……生於民國七年三月三日得年廿九歲，當經飭家人含殮，停柩城西茲定新歷十月十二日（舊歷八月廿八）運柩歸里，新歷十月十四日（舊歷九月初一）附葬祖塋，並予初二家奠，屬在親友戚族誼哀此訃

如蒙賜唁請交：廣州市天成路永茂昌，清遠城內大街屋仔林鞋店，清遠縣石角墟杏林春，三水大塘墟泰利店，清遠興仁市聯發店，清遠界牌墟生和店

喪居清遠縣界牌鄉石基村本宅

反服生林樹生　孤子啓初、啓志、啓和　功服兄樹文　功服姪廣仁　泣告

常川往來廣州——海口　海雄大鐵輪

客位舒適　妥當快捷　行商付貨　無任歡迎

鐵定本月十五日開海口決不延期

總代理：中成行　地址：六二三路……　電話：……

台灣航業公司　高雄輪

拾月拾日抵穗　拾三日開清關　拾四日開行　直放楡林　基隆

楡林 基隆　承接客貨　祇接貨儎

附啓：高雄輪早經由台駛出，乃值颶風，避泊於九龍，門，茲已由厦駛穗，特重訂航期如上，即祈客商公鑒。

載重六千噸　速度拾四浬

代理行：中國旅行社　客運部長堤永安堂大廈　電話一六四六三　貨運部太平南路十四號　電話一六三五四

上海大中紡織材料行

經銷：龍頭細布、紙版、梭子、綜線、皮帶、皮圈、皮結、鋼筘、鋼皮、目板、紗管、目研、彈簧、機械暨一切用品

專營絲棉毛織各式機械暨一切用品（名目繁多不及備載）

總店：上海海寧路九一八號　電話四〇八二〇號

東山屋出租及出賣

大洋房，水電，水廁，車房，花園俱全，電話：七〇〇四八接洽

化縣縣參議會產業委員會啓事

本會分派本縣管理寶興印金留學生產業委員會……本會分派本年十月一日起開始登記至十月底止在此登記期內，希三十五年留學生具備證件送會登記，以便依章分派爲荷

徵聘訓育人才

路金陵中學（君合則面約面商）

資格以國立大學師範畢業而專心教育有管理才幹者，爲合格應聘者請擬訓育實施計劃並附履歷表送中……

勗賢個別數理招生

升大學（捷徑）　升大學入學（院）數理化試題

「廣州河南洪德路岐興中北約十五號勗賢」分院一人數理化（數學）新捷秘訣……

廣州市警察局同業樂會演公演基金會公演

警樂羽佳劇團

即演　新型劇場

今晚獻演神化奧妙機關劇王本　三哪吒鬧東海

看過頭二本　不可不看三本

神童羽佳　稱身傑作　羽佳　名駒揚　機械奇　奧妙無窮

世界童子軍大露營

英公主伊利沙伯……台上之……姿

世界童子軍在巴黎開幕遊行時壯盛行列——（美聯）

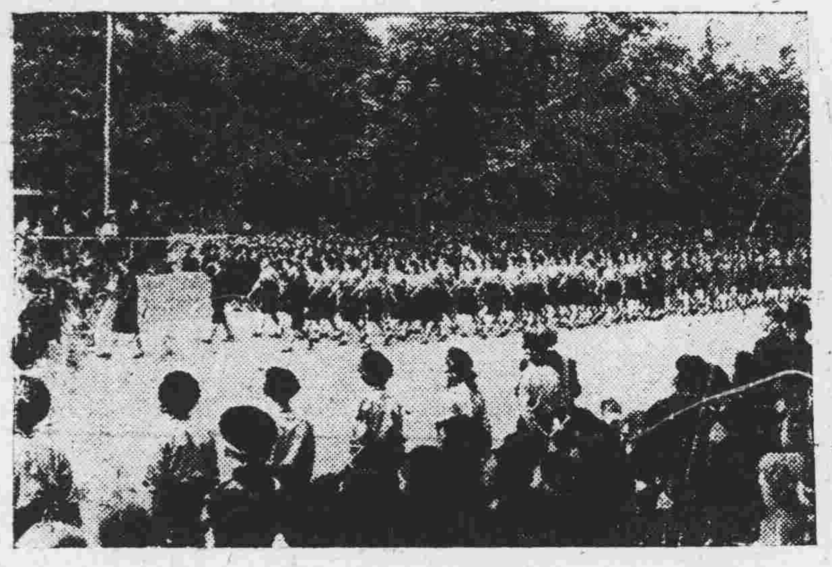
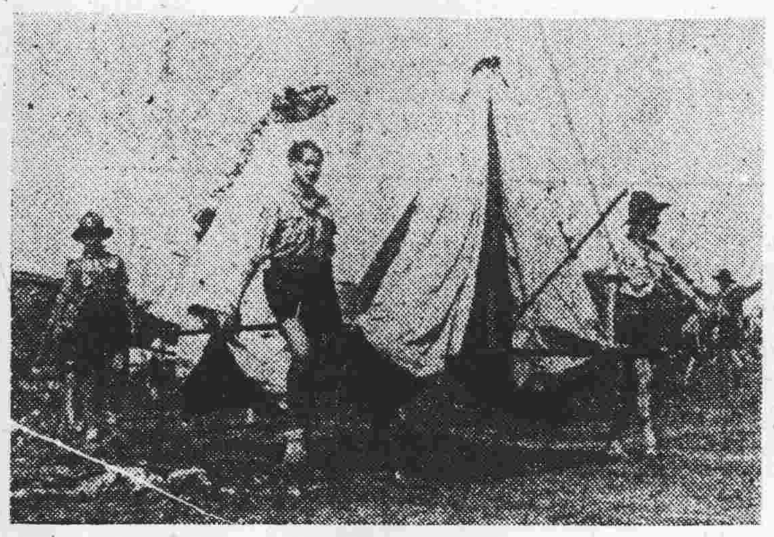
美國……以……幕

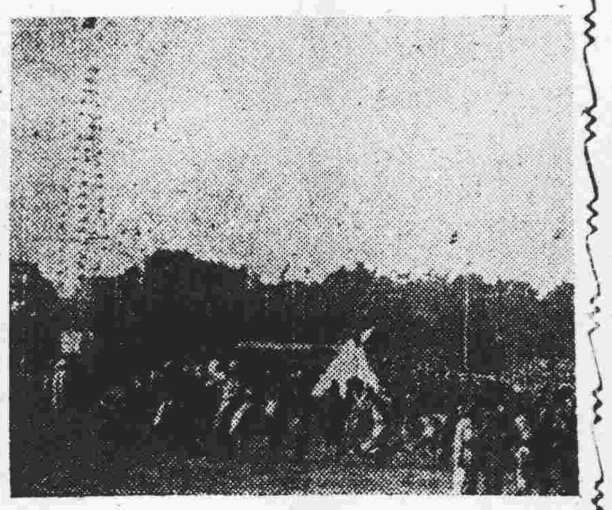
大會集合場，左方為世界童子軍會旗桿，高五十六尺，週懸各國會旗

在營地中野餐盛況

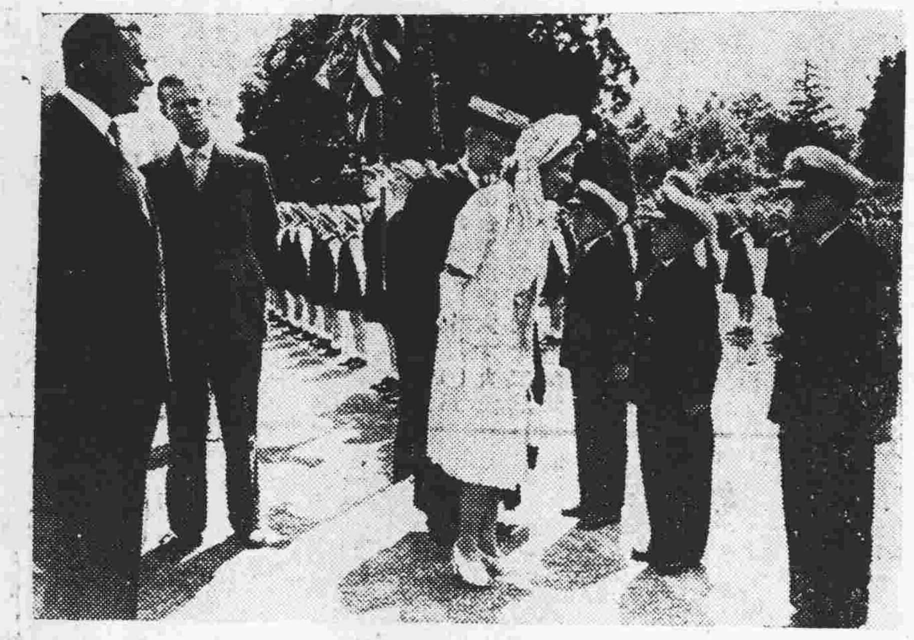
英公主伊利沙伯檢閱海童軍

第六十三期

掃除塵埃

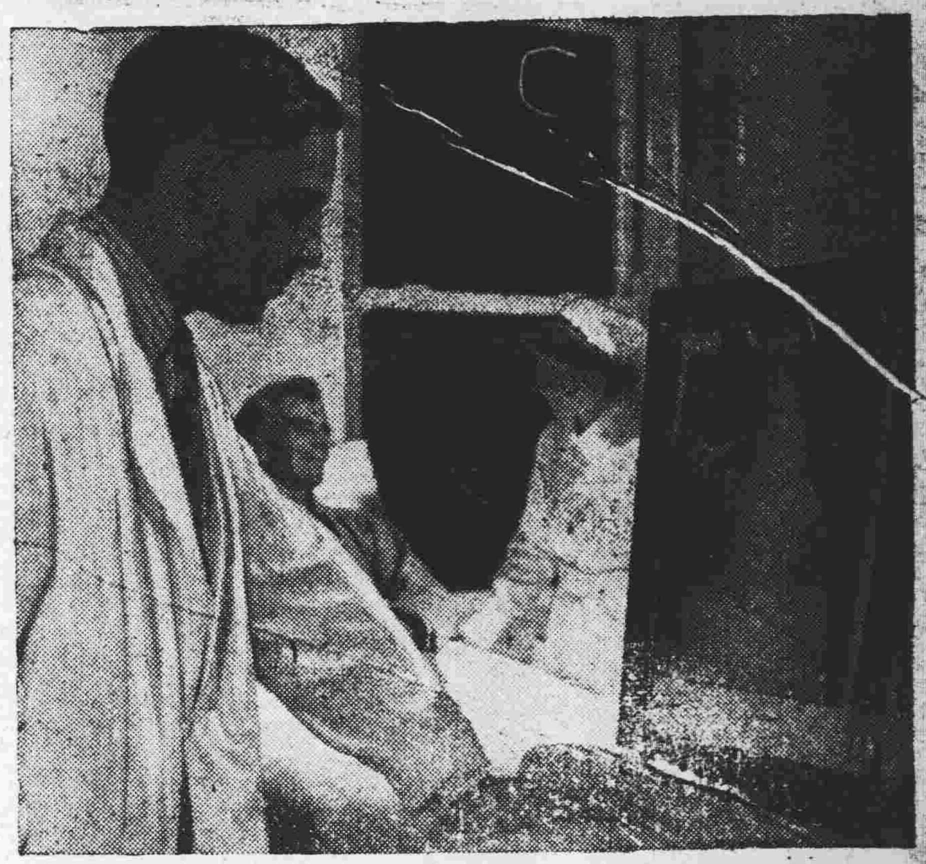
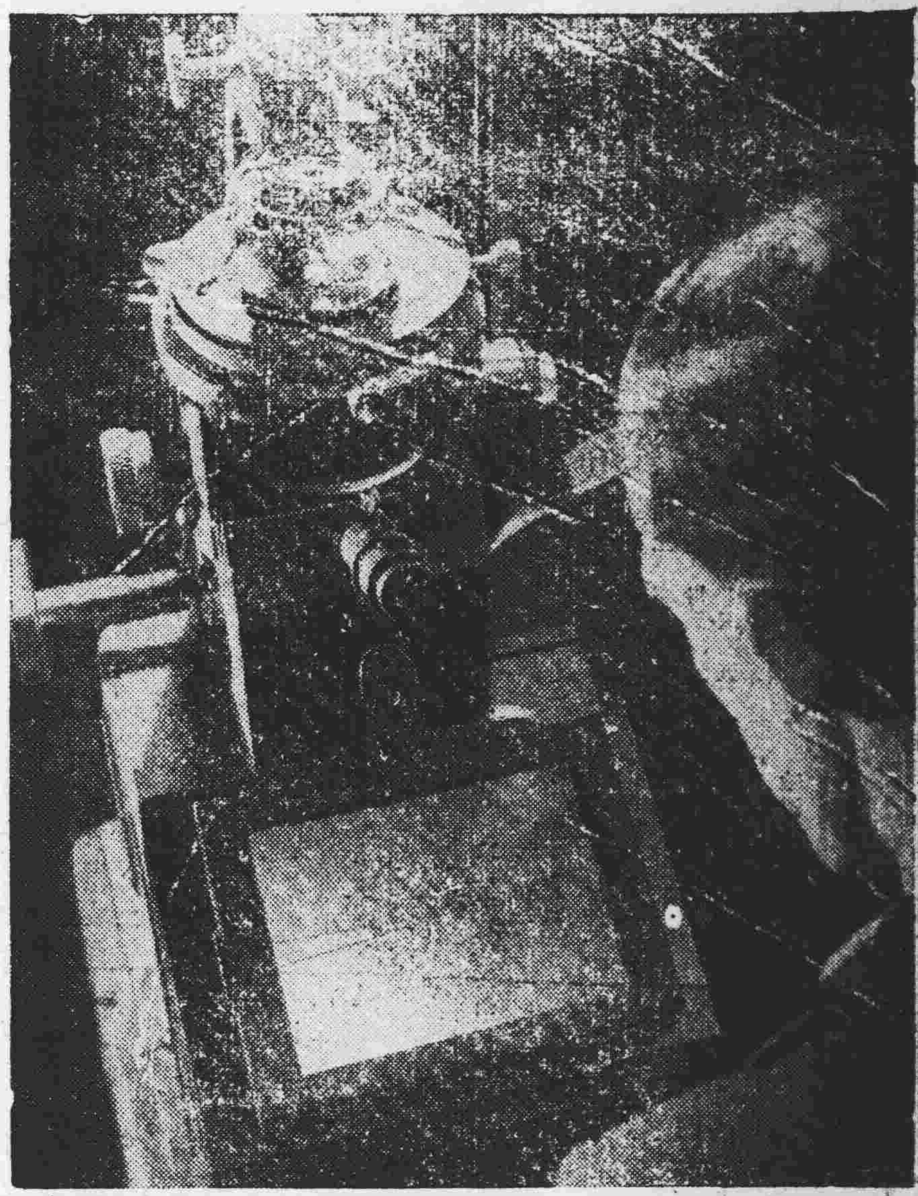
戰後英國科學界，認塵埃對人類衛生，有莫大威，非掃除不可，現已研究新法以掃除之（左）收集塵埃之機器（上）檢查×光照片，觀察人肺內吸之塵埃（下）塵埃在化驗器上受檢驗情形

非凡响劇團最新驚人巨構
天之驕子
明晚在海珠院霸隆重爆出
馮志芬編劇 陳冠卿小曲

海珠院霸
☆即演廣東國民藝術團粵劇隊☆
非凡响劇團
◁隊長兼導演：黃炎。司理：李提▷
☆連晚一早滿座☆人人爭睇好戲
今晚選演香艷劇霸
劇情冶艷 橋段新奇
怕了舊相思
編劇大家馮志芬最新驚人大傑作
馮鏡華 何非凡 芳艷芬 鳳凰女 梁金城 小覺天 尹靈光 陳月峯 小木蘭 陳鳳芬
何家聲 鍾聲亮 歐陽漢姬 李飛龍
☆明天日夜好戲☆請君密切注意☆

新星戲院
即映哥倫比亞出品俠義激烈戰鬥片
四霸天
（又名：四大天王）
一千○一夜女主角 伊芙蓮姬絲主演傑作
豪華七彩

連日兩院狂滿 欲免向隅 至緊請早惠臨
薛氏主唱二名曲「隔花人遠天涯近」及「冤枉相思」
胡不歸

永漢
民路 永漢 兩點四點七點九點半
中山
十九路 中午一點 三點半 七點半 九點三正
今天兩院攜手聯映
薛覺先 黃曼梨 張瑛 葉萍 聯合主演
監製：薛兆璋 製片：千鵬翼
情節輕鬆 畫面生動 對白俏皮 歌曲疏肝
華南電影聯業公司經理影片

遺失聲明
茲遺失廣東台山縣民國廿六年度畢業生廣文寶年十九歲於培道女子高級中學之證書乙件除呈請補發外特此聲明作廢 鄺文寶啓

清平路 天鳥溜冰場
十二晚隆重選舉1947年度
玻璃小姐
另有：溜冰艷舞各式溜冰驚人抱技表演

溫拿公司出品緊張激烈興奮戰事片霸
英俊生角 愛路法連 領銜主演
反攻緬甸
OBJECTAVE BURMA
永漢 金聲 預告
●就快公映●
千呼萬喚始出來

廣州戲院
慶祝雙十暨復員兩週年紀念放映中美合作國際巨片「中國之抗戰」鄭重啓事
査「中國之抗戰」一片係由中國人民出汗出力出血出淚再由美國陸軍部暨名導演卡撥拉先生出心出手出熱情出機械聯合攝製而成內容係描寫中國五千年來以偉大歷史五千年來所對世界人類的偉大貢獻及十年來為何而抗戰抗戰期間以何種事蹟為最偉大一一以最真實之材料最客觀以態度巧妙地攝上鏡頭使外國人看了為之驚訝使中國人看了興奮而又慚愧可愛而又可哭敝院為慶祝雙十暨紀念復員兩週年特由美國運滬轉穗即日起隆重獻影謹佈區區諸維 亮察

遺失啓事
茲本人置有三輪車乙架工務局編發第「一四八三」號牌照現因遺失執照除呈請補發外登報聲明作廢 車主陳光

前鋒劇社明晚又爆新戲
農村寫真 警世言情 倫理悲劇
三辱前妻
麥炳榮：郎本真情 三辱前妻因誤會！
衛少芳：妻非薄倖 重婚再醮本無心！
上海妹：意外良緣 恨不相逢君未娶！
少新權：故重演 劇憐老淚幾時乾！
半日安：物以類聚 桐油埕必載桐油！
是陳恭侃新編諷刺傑作

☆長壽路·留票電話：一四三三○☆
樂善院皇 前鋒劇社 初爆新戲
我班同省後第二部鉅型新戲今晚隆重首次爆出
新手法的編排 神秘離奇莫測 劇力緊張動人 藝員適合身份
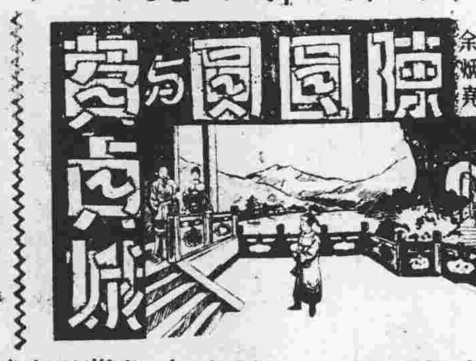
莫志勤 余炳堯 合編 陳卿曲·小冠 廖了訂·參了 盧寄萍設計全部電光新景
聚精會神編成七場大戲×重金購置製成三幕鉅景
上海妹雙劍·衛少芳舞羽扇·麥炳榮梁鶴齡人打北派
上海妹 少新權 麥炳榮 蔡文玉 梁鶴齡 半日安 衛少芳

廖俠懷專醫啞疾啓事
本人近研究醫治啞疾積數年經驗略有心得最近教導啞仔歌唱成功特定于明晚假座太平戲院携啞仔登台演唱以倡醫學歡迎參觀尚希諸君惠臨不吝指導為幸

豐寧電話：一八一二一三七
太平戲院
榮譽獻演 人材鼎盛
大利年班
昨晚前擠擁空前☆人人大讚好戲
●今晚獻演熱鬧艷劇●
熱鬧皇堂 鬧得冶艷
鄉里鬧璇宮
輕鬆場面 笑料新鮮
◁廖俠懷表演精彩令你拍案叫絕▷
呂雁聲 妃子笑 羅家鳳 黃秉鏗 呂玉郎 鄧碧雲 梁艷莊 謝君蘇 廖俠懷 白朗天 蔡乃斌 譚佩蓮
明天日場 晨妻暮嫂 × × 明晚 徇眾要求 重演 啞仔賣胭脂

荔灣花園舞台
留票電話：一七一九三 一六一二○
聘請南詞專書畫劇
新中華劇團
◁加厚陣容更加充實▷
張振宇 羅劍[illegible] 蔡孽[illegible] 任曼梨 李香琴 白衣郎 王志明 楊秀珍 張小非 李醒君
（今天台柱日戲）
姑嫂緣劫
今晚獻演滑稽諧趣劇王
三氣老狀棍
笑到你碌地 拍爛你手掌
荔灣位一千五 花園位八千五 樓上後座六千五 樓上前座八千五 普通位千五百三
注意第三車第二第三五八十號直達本台舞

國際友誼交流

十月八日假廣州青年會歡宴駱愛華（美國）來穗服務三十二年暨六十壽辰。中外各界人士二百餘人讌於…酒家。下圖各影均爲當晚熱鬧情形。·新…攝

共杯共祝　李應林（左）駱愛華（中）李大超（右）

駱氏夫婦一一與賓客握手言歡

駱愛華致謝詞

…年前訪華時之駱愛華先生　卞錦輝攝

宋主席接任後

宋主席在省參議會第一次報告

英製新式火爐

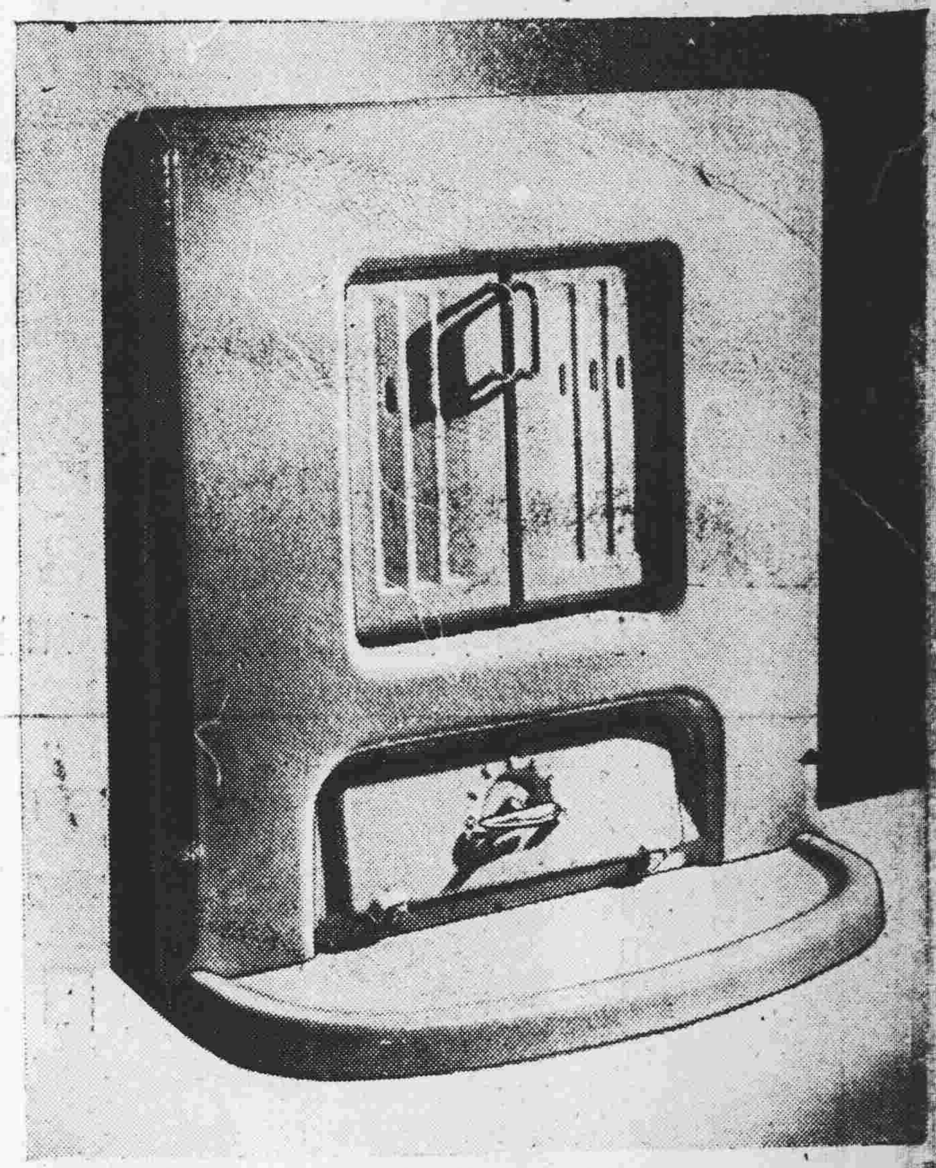

二十世紀霍士特殊優美首輪名畫：社會教育家庭倫理軍事海戰強烈悲壯極品

原名一門五虎

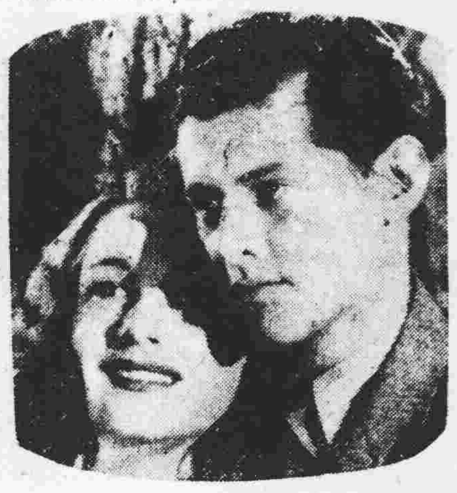

五虎征東

☆充滿大無畏精神☆

五子從軍　請纓殺敵　忠勇愛國　光輝四射　萬丈雄心

同根生・同日死

造艦紀功・英魂不朽

出師未捷身先死！長使英雄淚滿襟！

樂斯戲院（漢民南路　電話一二九五六）

啓用嘉利新型聲機　發聲純粹原音光線通明透亮

即日　日場三點半七點　夜場九點

THE SULLIVANS

☆片上加印中文字幕☆

青春艷星 安娜巴達小生

英俊小生 譚士米

領銜主演

☆日艦偷襲珍珠港　太平洋海戰史實☆

中美電影界首次合作國際巨片

中國之抗戰

THE FIGHTING CHINA

驚天動地觸目驚心

日夜特價

最近由美國航空運到國慶日在全國十大戲院同時公映

△材料的來源：由中國電影製片廠英美陸軍電影事業管理處及傳教士實地攝製供給由一百萬尺剪成八千尺

△珍貴的收穫：本片材料一部份係從日本所俘獲之各片萃集而成如田中奏摺日皇裕仁侵華大檢閱南京屠殺刀砍活埋眞實鏡頭

△攝製的特色：由美國著名導演大家弗卡南潑拉「爲西藏桃源」「民主萬歲」導演用最高技術編導

△參加工作名人一覽：賽珍珠女士　伊克司先生　魏道明博士　胡適之博士　夏晉麟博士　壽景偉博士　孟治博士　羅靜予先生

廣州戲院　空前特別獻映

時間　△日一時三時三刻　△夜七時半九時一刻

大華（今日四場）兩點　四點　六點　九點

軍警場十一時半

馬徐維邦導演

天羅地網

主演：喬奇　懷錦　歐陽紅櫻　蘇曼意

疑神駭鬼　毛髮倒豎　股戰汗流　談虎色變

恐怖　刺激　緊張

中電出品國片精華

謀財害命毀屍滅跡

金聲戲院

天隆重獻映・

全部豪華七彩

日場：一二點・普通場：兩點・四點　夜場：七點正・九點正

M-G-M's "National Velvet" IN TECHNICOLOR Mickey Rooney ELIZABETH TAYLOR

一聲號角　萬蹄爭躍　滾滾紅塵　風馳電掣　心動魄驚　胆顫髮指　名駒千鍊　嘉會空前

有知是雄誰我雌？　不生重男重生女！

玉女神駒

刺激無過於此！有誰奪得錦標？

以一九二〇年蘇格蘭背景十五歲一個女郎竟奪得國際眞錦標的故事爲寫實題材，人間盡情描寫友愛，五十女功誠中國新舞第二代少年發奮圖強大傑作！

蘇格蘭國際大賽馬眞景全部搬出

高貴出品梅至情新教賽馬育性熱烈前大鬧名片

多種情子　佾妙佳人

麥奇龍尼（主演）伊麗莎伯泰萊

大德

雙十放映六場　十二時半　三時正　七時半　九時正

即映五彩

野女郎

瑪利蒙丹

慶祝雙十一律特價入場

尊荷路☆杜漢貝

適合國人口味

昨晚絕早滿座今天星期速請定座

合演

瑪利蒙丹

得意傑作

彩片之后　播政專權　女皇蒙難　單騎私訪　期報父仇　王寶烙印　被擒爲奴　義士營救　幸脫魔手　女皇回朝　大賞功臣　重覩天日　民衆歡騰

保證勝過前作

阿里巴巴女王

情節妙！　顏色好！　精彩多！　場面大！

新華　一點半　三點　七點正　八點九

中華　兩點正　三點九　七點半　九點三

兩院即日隆重聯映

環球公司勇武熱鬧宮闈傳奇巨片

全部五彩　鮮艷無比

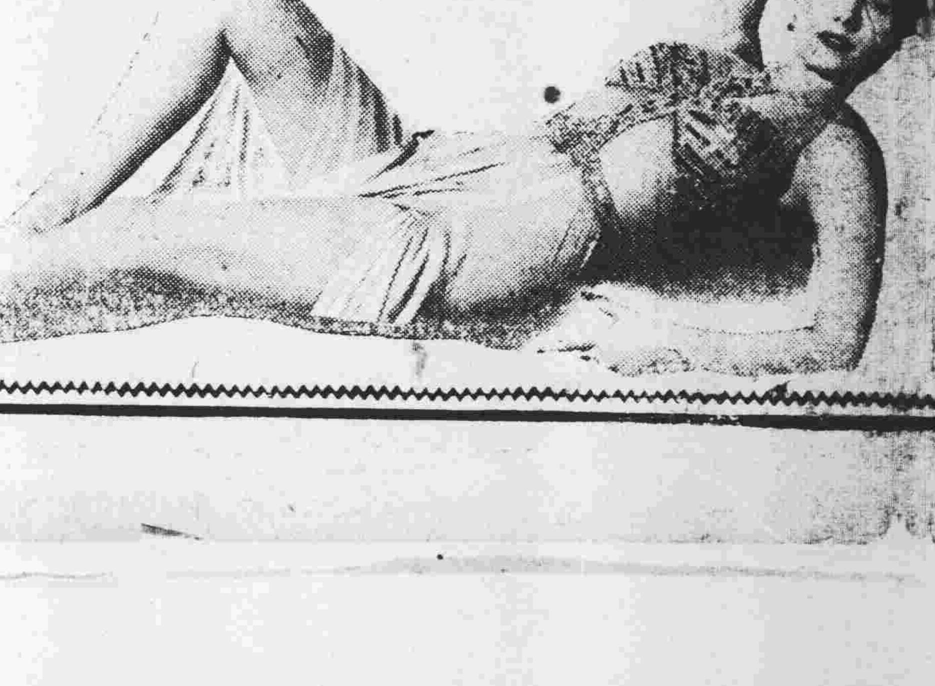

粵穗各界紀念國慶 熱烈舉行慶祝大會

宋主席諭今國家又到了危急存亡之秋 大家要把廣東建設起來成爲一模範省

【中央社訊】粵穗各界昨（十）日晨九時，在中山紀念堂舉行慶祝國慶紀念大會，禮堂內外，張燈結彩，滿貼標語，佈置一新，吉祥路上車水馬龍，學生隊伍，絡繹赴會，行轅張主任，省府宋主席，市府歐陽市長，省黨部余主委，省參議會林議長，市參議會陸議長，兩廣監察使劉侯武，暨黨政軍機關首長，各界領袖，團體學校代表等萬餘人，均依時蒞止，盛況空前，張主任爲大會主席團主席，首致開會詞，略稱：今天是國慶紀念日，相信大家都很明白的，大家知道復員已閱兩載，在此兩年當中，共匪叛亂，破壞交通，殘殺同胞，致國族生機日處此累卵：我們國家既已面臨相當嚴重階段，我們一定克服此難關，希望明年今日，一定把共匪肅清，大家來一個更熱烈的慶祝。詞畢，由宋主席（講詞另誌），余主委，林議長相繼演說，均主張動員戡亂及實施憲政爲今後要務，最後由陸議長宣讀大會向 蔣主席暨全國將士致敬電，九時五十五分高呼口號散會。敬電：（一）南京國民政府主席蔣鈞鑒：推翻滿清，建立民國，鈞座輔佐總理，致宵旰勤勞，河山光復，故土中興，開國運于昌隆，奠民生於和樂，欣逢國慶良辰，遙念元勳，彌深景仰，本會代表粵穗民衆，謹電致敬。（二）全國各報社轉全國將士暨辛亥革命諸元勳前輩公鑒：武昌起義，推翻帝制，諸同志追隨總理，忠勇淬勵，效命疆場，豐功偉績，薄海同欽，于茲建國方告開端，勘匪正在進行，欣逢國慶良辰，感念前勞，特電致意，敬維亮鑒，粵穗各界慶祝國慶紀念大會。

宋主席致詞

今天是民國三十六年雙十節，在三十六年以前，國父領導革命黨推翻滿清政府，打倒侵略我們民族的第一個敵人，建立了獨立自主的民國，爲紀念在我們歷史上空前無比的光榮事業，定今日首義的日期爲國慶日，在每年國慶日，不但我們全國同胞都歡欣鼓舞，即國際友邦也都爲我們慶賀，所以論理今天當然是應該興高采烈，最得意的一天。

但我們今天要自己問一問內心的感想如何，在抵抗日本侵略上，我們在蔣主席領導之下，經過了十五年有形無形的戰鬥，犧牲了數千萬同胞，耗盡了全國的資產，才能驅除了敵人，收回東三省，還完全是我們同胞以血肉性命爲代償，才能得敵人手中取得了，所有失土復歸我祖國的懷抱，但我們看今日的東三省共產黨，正在四處侵佔攻擊，不願一切的摧殘毀壞，同時在長江以北的很多地方，都被共產黨擾亂破壞全國一切交通生產建設都蒙其害，因此在經濟方面感受着通貨膨脹，物價飛騰，以致民不聊生的痛苦，在政治上，還顯着的是爭權奪利，排擠攻擊，以致政治力量抵銷殆盡，試就當前的軍事，經濟，政治情形想一想，我們這個國家，這個民族，今天還有什麼慶祝可言。

回想由三十六年前到今日的情形，已經成就的事微乎其微，而未能成就的事不知有幾多，那時無限的希望，今天危險惡劣環境，兩相比較，我們對國父對先烈實是非常慚愧，我們自己是非常悲憤，有什麼慶祝可言。

但是我們要想到「天下興亡，匹夫有責」的話：我們都應該想到自己都有責任，自己都應該奮發，我們都應該在自己崗位上努力，要從今天起重新做一個人，對得住自己，展開自己的新歷史，消滅我們舊有的自私自利的心和派別的觀念，大家一心一德來造成新的廣東，恢復地方治安，恢復省內交通網，澄清吏治，着手大規模的農業工業建設，達到我們民衆安居樂業的願望。

在數千年前希臘國有一位著名的哲學家，有人問他：「天下最寶貴的是何物」他回答說：是「希望」。因爲如果沒有希望，那就一切都沒有了。我們廣東是革命策源地，今天我們國家又到了危急存亡之秋，我們想到民國創造的艱難和我們廣東同胞光榮的歷史，我們現在又有一個新的任務，就是要把本省提緊整理起來，成爲一個模範省，使我今天全國同胞在悲慘灰心失望中，也都有了新的希望，因爲我們廣東人民如果能够做到安居樂業，其他各省人民也一定能够達到安居樂業的希望了。這樣我們才不負國父及先烈的付託，才能達到我們三十六年前光明的希望，那麼今天我們慶祝國慶方有意義了。

國慶日鷄尾酒會有[illegible]者張主任舉杯慶祝

昨日繼續檢查 金融市場

【中央社訊】昨（十一）日財政廳市警察局等繼續派員分五組檢查銀錢庄及金飾店，仍發覺有非法買賣外幣黃金嫌疑者多家，現正詳查中。又據密報十三行卅八號信孖金舖係經營黑市黃金外幣買賣，昨日檢查時，該號司理人避不見面，店[illegible]復支吾其詞，又無營業牌照繳驗，[illegible]所，有碍檢查工作，經將該號[illegible]帶案，聽候查明辦理。

鷄尾酒會 嘉賓雲集

【中央社訊】爲慶祝國慶紀念，行轅張主任發奎，省府宋主席子文，市府歐陽市長情白，特於前（十）日下午四時至六時，在市迎賓館舉行鷄尾酒會，柬請各國駐穗領事武官，新聞處長，主教，牧師，各機關首長，留穗中委，參政員，各界領袖名流及學者等二百餘參與是會，張主任歐陽市長親自招待中外來賓，情況熱烈，賓主極盡愉快。又：廣東婦女憲政協進會昨（十）日舉祝國慶紀念，在九曜坊叔餐，並理監事聯席會議，討論今後會務之推行進展。

【本市訊】粵省府宋主席子文，于雙十節日向國外報發表英文演說詞，內并引用英國名詩人布朗寧之詩，謂其所致力之事甚多，但能成功者甚少，須加緊努力之意，該英文演說詞，本市英文報亦于今（十二）日全文刊載。

集團結婚鏡頭　駱傑興攝

國慶日集團結婚 朱瑞元點鴛鴦譜

【專訊】復員後第二屆集團結婚，國慶日下午二時假市府禮堂舉行，市民及結婚人親屬到市府觀禮者不下萬人，市府門前懸一聯：「幸福人生，脈脈佳期欣國慶，良緣由夙締，雙雙嘉偶自天成」，入門簽到處，置一紅緞，上書「廣州市三十六年度集團結婚典禮，簽名紀念」金字，禮堂前懸一紅底金字聯：「鴛侶成行，喜眉齊，百載週圍滿貼標語」[illegible]紅光管弦樂隊奏樂，樂聲悠揚中，按步入禮堂，行禮如儀後，證婚人朱局長瑞元訓話，略謂：今日國慶，[illegible]平天下，須先[illegible]，今後須相敬如賓，[illegible]人事處江處長訓話，主婚人代表由南武中學訓育主任吳蘋俊致詞，鳴炮、攝影，至四時半始禮畢，卅八對鴛鴦遂作比翼飛去。（龍）

【中央社訊】據社會局發言人稱：國慶日集團結婚，情況熱烈，長樂路恆興炮竹廠，報效炮竹烟花五十尺乙大串，西湖路利圖西南光管公司，報效雙喜光管牌乙面，慈愛路星洲報效彩七十寸大相乙張，社會局對結婚當事人均表謝意云。

粵路韶站違章 僱運大批炸藥 已被坪石站警所扣留

【韶關通訊】四日粵漢鐵路韶關至郴州上行八十四次客貨混合車，於韶關站裝貨時，係有黑色炸藥二百箱，係以什貨包裝起票付運，故於客貨車間，該路警務處發覺後，即電坪石站警所將該批炸藥扣留。續查得該批炸藥二百木箱，共重七千餘公斤，外另有電油五大桶，及鐵枝等多件，保山聯合運輸公司黃件德託運一運行十一惠，溯源運輸，胡熙堂託運一百件（按：[illegible]並無此兩運輸行），查依照鐵路規章，凡屬危險品之託運需派整車運，運費約需千餘萬元，貨主乃於本月[illegible]日晚派人到韶站，包房與該班司事洽商企圖以熟性方式或作牛奶或罐頭等什貨付運，當時値班司事以炸藥電油等危險品載運于客貨混合車內，實不敢負此責任，故予拒絕，至本月三日午，該運輸行所派職員又持該路某高級職員介紹片到站密商，遂於四日八十四次客貨混合車繳納[illegible]運費二百六十餘萬元，[illegible]

國慶日行轅省市府三首長鷄尾酒招待各界　李景沉攝

雙十節大會宋主席致詞

【新風社訊】[illegible]，經已籌集完成，一俟路基與南橋及合山渡車船完成，由長沙至陽江城即可聯運通車，旅途，計由廣州搭三埗渡至長沙轉搭聯運車前往陽江，需時廿四小時，即可由廣州到達陽江城（賢）

粵府欠央行欵 提售省糧償還

【專訊】粵省府前因政費不敷，曾向中央銀行透支款項二十六億元，經指定以現存未售賦谷二萬六千市石清還，昨經電飭潮安等縣，就征存省粮項下，依法出售二萬六千市石，起運將價款解庫，以便清還貨款。（將）

社會一角

△私娼陳惠英，前被警陳鴻保在長堤將之拿獲，被告竟以偽幣二千元爲賄，法院檢處昨提起訴。

△十日下午，由港來省快車，當行抵沙田車站附近時，有四十餘歲男子失足跌下路旁，司機停車施救，該男子重傷頭部。

社團消息

△市商會昨再函催各行商會繳修中山紀念堂捐款，該會監事會以市商大會在即，爲準備一切，定今（十二）午召開會議。（會）

△輪渡公會昨開理監事會議，以據何哲恭等報告，敎諭未就職各理事朱克勤，駱俊、容振鵬等就職，就職，渠等尚未有確切表示，決議再函入會九代表再行敦促，於本月十五到會就職。（會）

△中國同盟會紀念會，廣東陸[illegible]庚戌首義同志紀念會，海外同志社，中華鐵血團同志紀念會，[illegible]雙十節日下午二時，聯合慶祝大會，臨時動議，請組織廣東民衆檢討復員後施政實況委員會，負責調查[illegible]貪污瀆職罪行，呈請中央切實懲治，免官以肅官邪，而安民生，當通過發電請各界實行檢舉。

△市漂染工業同業公會已正式成立，選出黃煒南，黎東，何壽添，余維儉，劉仲剛，李達明，梁坤，何仁泉，周天保等爲理事，任谷至，何岡之，陳耀爲監事，定今（十二）午四時就職。

△游獵館育會新任理監事，定今（十二）日午假紅棉酒家舉行就職典禮，並款宴該會名譽理長[illegible]龍光及理事長麥瑞光。

△製衣業工人向資方要求加薪，社會局定十四日上午十時召集調處。（會）

大會中陸議長讀通電　新風攝

長沙至陽江 將有聯運車

【專訊】本省公路南路幹線復路工程，因本年雨水特多，一再延阻，現乃加緊趕速進行，[illegible]

少婦患神經病 投水遇救

【專訊】女子莫雲，湖南人，廿七歲，[illegible]（社）

拳師搏鬥鏡頭　駱傑興攝

交通部廣州航政局公告　帆登字第三一八號

現據航商黃興記帆船爲所有權保全登記附呈證明文件請予察核辦理等情據此如任何人等對於該船之產權持有異議時仰於卅六年十月十二日起至卅六年十一月十一日止一個月內檢同證件向本局提出逾期即准該黃興記帆船辦理所有權登記特此公告

局長　盧逢泰

中華民國三十六年十月十二日

交通部廣州航政局公告　輪登字第式叁叁號

現據航商[illegible]呈請福興電船爲所有權保全登記附呈證明文件請予察核辦理等情據此如任何人等對於該船之產權持有異議時仰於三十六年十月十一日起至三十七年元月十日止三個月內檢同證件向本局提出逾期即爲該福興電船辦理所有權登記特此公告

局長　盧逢泰

中華民國三十六年十月十一日

聯春堂蛇藥酒行　藥欄路一二七號　電話：壹五〇九三

始創五蛇讌專家

質量并重　卓別不同　唯我味美　敢誇擅工

國慶紀念

郭芝良藥行

一年一度　巨型贈送，連日擠擁。

贈品超額！本日電：現由滬航機繼續運到禮品一批，送完即止，尚祈速玉，恕乏价催，地點：光復中路

大成香水行全七日香　娛樂節目，日日增加，一連七天，仍由芬芳滿座塲報効播放

奸匪捲土重來 正果又遭匪佔

增城縣長再請駐軍 派隊在派潭擴大戰果

【增城專訊】本月七日，奸匪王達安股八十餘人，盤集正平鄉竹坑地方，正果地方聯防自衞隊，因給養無着，適於七日自動解散，奸匪乘正果防務空虛，在八日晨三時許突襲正果，當地附近番禺村不逞之徒陳伯爵等十餘人，亦乘機與王股會合，將正果佔據。

【又訊】本縣麻墨鄉廿五保歹徒謝實賢謝保勳於二日勾結外匪百餘，圍攻麻保，意欲入村洗劫，幸賴當地自衞隊及鄉民奮勇抗拒，激戰逾時，匪見不逞，稍爲引退，惟仍麕聚未散，準備糾衆繼續圍攻，情勢殊爲危殆，該鄉鄉長劉錫沾當即電請駐石灘軍隊救助，并於六日呈報縣府請即派隊救援，縣府頃已飭令警察隊，及會請駐縣國軍，準備前往援救。

【增城專訊】派潭爲本縣縣北重鎮，本年五月以來，該地曾陷匪數月，直至本年八月，我軍某有力部隊，開來本縣勦匪，該地始告光復，惟自防軍他調後，派潭又陷匪手，日昨我軍一部來縣，實行搜勦散匪，且決心予以痛擊，[illegible]士兵一部，乘夜潛入派潭城內，另後續部隊則繼續追爬山越嶺，對匪作不意之突擊，計當場捕獲奸匪四十餘名，我軍士兵二名受傷，此役我軍勦匪，紀律嚴明，大爲地方人士讚頌。

新豐匪在朱家鎮 成立僞政府 南雄匪圖大規模騷擾 仁化組織清匪聯剿會

【韶關通訊】新豐共匪，近在距縣城廿五里之朱家鎮，成立僞縣政府，企圖破壞該縣，貫通東南區，與河源惠陽聯絡，現匪大山僞新豐龍川從化連平翁源等縣根據地。

【南雄通訊】近企圖大規模騷擾，（六）日據報該縣和平鄉樟樹洞發現有所謂「南始曲人民自救團」之組織，有匪徒共二百餘人，閩長爲丘偉雄。

【仁化訊】本縣長江城口各鄉，時被奸匪竄入劫擄，現由長江，城口，扶溪三鄉聯合組織清匪保鄉聯勤委員會，召集各鄉壯丁，成立聯勤隊，經於九月廿六日組織成立，[illegible]

四會縣長 大更動屬員

【四會專訊】縣長何凱飴到任後，各科室長員大事更換，將前任秘書陳幼雲，助理秘書張克生，財科長張添華，[illegible]田糧科長梁建勳，[illegible]技士技佐合作室指導員戶籍室總計卅餘人，共餘各附屬機關職員，亦稍有更動。

樂昌南雄 稅處易長

【韶關通訊】財廳最近更調各縣稅捐稽徵處長一批，在粵北各縣更動者，有南雄樂昌兩縣，南雄新派林泉接充，經於昨日接任，樂昌新派李兆羣接任，[illegible]

水利局派隊 抵四會測繪

【四會專訊】省水利局派測繪工作隊，分赴西江一帶水災區測繪圍基缺口，已抵達本縣多日，與永安等圍基缺口，分別測繪完竣，[illegible]

翁源匪三百餘 又圍犯壩子 激戰四小時匪卒潰竄

【韶關通訊】（五）日深夜三時許，翁源壩子與越南[illegible]部，被奸匪三百餘人圍攻，我鄉部與匪械戰，有四時之久，匪卒不支潰竄，是役斃匪數名，我無損失。

高要水坑村 紛爭已息

【高要專訊】本縣四區桂院鄉水坑村，[illegible]

博羅三鄉中學 被刦一空 擄去學生拾名 數人已遭慘殺

【青年社訊】博羅縣公庄墟私立三鄉中學，於九月三十日深夜十二時，突被奸匪數十名持械闖入，將該校員生二百餘人圍困於黑房，所有員生衣服行李手飾及學校儀器，一切貴重物件，損失約值數億元，並擄去學生十人，均爲當地富家或名流子弟，現悉被擄中有數人已被慘殺，[illegible]又該校自被刦後，所有員生現仍未敢回校復課。

香禺縣各鄉 選出參議員

【東風社訊】香禺縣由（五）日起舉行各鄉鎮參議員選舉，至現在各鄉選出者，計有（市橋）李民雨，（蠔陽）謝美之，[illegible]黃威，[illegible]陳致和，（沙灣）石井，[illegible]何同安，[illegible]

[illegible]

太東輪沉沒後 西江輪駁 禁止夜航

【本報專訊】太東輪慘案發生後，西水警察檢查隊即下令禁止夜航，以免危險，各輪駁須至每晨天明後始放行。

華生機帆 搜出槍械

【專訊】南區警探隊，昨（十一）日十一時許，據報有華生機帆船[illegible]，當派隊前往搜查，起出步槍四支，子彈一百六十五粒，乃連同水手何喜等一併帶返分局訊辦。（社）

檢察官赴任 途中遭匪殺

【韶關通訊】佛崗法院檢察官劉良善，奉命調任始興地方法院檢察官，于日前起程往翁源赴任，途中偶遇土匪，[illegible]現佛崗法院呈報上峯撫邺云。

樂昌車站查獲退役軍官運毒

【樂昌訊】現已退役之前陸軍一六〇師中校營長陳劍光，於三日由韶搭乘八十四次混合車來樂昌，甫下車即[illegible]